Amtliche Mitteilung der Marktgemeinde Kalsdorf bei Graz www.kalsdorf-graz.gv.at **Dezember 2021**

KALSDORFER Gemeindenachrichten

Kalsdorfer Au

Frohe Festtage und ein gutes neues Jahr 2022 wünschen
Ihr Bürgermeister, der Gemeinderat und die Bediensteten!

HIER FINDEN SIE UNS: Unsere Kontakte auf einen Blick. Hauptrufnummer: 03135 / 52 5 51 - 0

AMTSLEITUNG

BÜRGERMEISTER
Manfred KOMERICKY, BA
Obergeschoss, Tür 8
Telefon: 03135 / 52551 -12
Mobil: 0664 50 65 000
E-Mail: buergermeister@kalsdorf-graz.at

Mag.ª Edith STEINHAUER
Amtsleitung (Karenzvertretung)
Erdgeschoss, Tür 2
Telefon: 03135 / 52551 -17
Mobil: 0664 8410 317
E-Mail: steinhauer@kalsdorf-graz.at

Berta DROBINC
Sekretariat
Obergeschoss, Tür 7
Telefon: 03135 / 52551 -11
Mobil: 0664 8410 319
E-Mail: gde@kalsdorf-graz.at

BÜRGERSERVICE

Beatrix WEICHHART
Gemeindewohnungen, Soziales, Beihilfen
Erdgeschoss, Tür 3
Telefon: 03135 / 52551 -16
Mobil: 0664 8410 328
E-Mail: weichhart@kalsdorf-graz.at

Katrin HERIC
Öffentlichkeitsarbeit, Standesamt
Erdgeschoss, Tür 3
Telefon: 03135 / 52551 -15
Mobil: 0664 8410 327
E-Mail: heric@kalsdorf-graz.at

Manfred WAGNER
Meldeamt, Fundamt, Pässe
Erdgeschoss, Tür 1
Telefon: 03135 / 52551 -18
Mobil: 0664 8410 329
E-Mail: wagner@kalsdorf-graz.at

Martin GROSSSCHÄDL
Bürgerservice
Erdgeschoss - *Infopoint*
Telefon: 03135 / 52551 -20
Mobil: 0664 8410 379
E-Mail: grossschaedl@kalsdorf-graz.at

Sabine STUBENRAUCH
Kultur, Sport – Vereine - Institutionen
Obergeschoss, Tür 4
Telefon: 03135 / 52551 -14
Mobil: 0664 8410 343
E-Mail: stubenrauch@kalsdorf-graz.at

Andrea PAULITSCH
Rechnungswesen
Obergeschoss, Tür 16
Telefon: 03135 / 52551 -24
Mobil: 0664 8410 324
E-Mail: paulitsch@kalsdorf-graz.at

BUCHHALTUNG

Birgit LANGBAUER
Finanzbuchhaltung, Lohnverrechnung
Obergeschoss, Tür 18
Telefon: 03135 / 52551 -25
Mobil: 0664 8410 325
E-Mail: langbauer@kalsdorf-graz.at

Petra KARPJUK
Kommunalsteuer, Wirtschaftsförderung
Obergeschoss, Tür 21
Telefon: 03135 / 52551 -26
Mobil: 0664 8410 326
E-Mail: karpjuk@kalsdorf-graz.at

Petra KASCHITZ
Kassa, Steuern und Abgaben
Obergeschoss, Tür 20
Telefon: 03135 / 52551 -22
Mobil: 0664 8410 322
E-Mail: kaschitz@kalsdorf-graz.at

Carina SCHWÄRZL
Beitragswesen Kinderbetreuung, Friedhof
Obergeschoss, Tür 21
Telefon: 03135 / 52551 -28
Mobil: 0664 8410 345
E-Mail: schwaerzl@kalsdorf-graz.at

Sandra PRISCHING
Finanzbuchhaltung, Grundsteuer
Obergeschoss, Tür 19
Telefon: 03135 / 52551 -23
Mobil: 0664 8410 323
E-Mail: prisching@kalsdorf-graz.at

Désirée ZORMAN
Schulwesen, Musikschule, Abfallwirtschaft
Obergeschoss, Tür 17
Telefon: 03135 / 52551 -19

E-Mail: zorman@kalsdorf-graz.at

BAUAMT

Ing. Martin BÜCHSENMEISTER
Bauamtsleitung, Raumordnung und Verkehr
Obergeschoss, Tür 10
Telefon: 03135 / 52551 -31
Mobil: 0664 8410 331
E-Mail: buechsenmeister@kalsdorf-graz.at

Alexandra WEINBERGER
Raumordnung und Verkehr
Obergeschoss, Tür 11
Telefon: 03135 / 52551 -27
Mobil: 0664 8410 333
E-Mail: weinberger@kalsdorf-graz.at

Gerald GÖLLES
Bauamt
Obergeschoss, Tür 13
Telefon: 03135 / 52551 -30
Mobil: 0664 8410 318
E-Mail: goelles@kalsdorf-graz.at

Ulrike KAINZ
Wasser und Kanal, bauliche Fertigstellungen, Umwelt
Obergeschoss, Tür 11
Telefon: 03135 / 52551 -35
Mobil: 0664 8410 301
E-Mail: kainz@kalsdorf-graz.at

Derzeit in Karenz:

Mag.ª Jana Elisa SCHEIFINGER

Ing.in Katharina GSCHMEIDLER

Ing. Georg MICHELITSCH
Bauamt
Obergeschoss, Tür 15
Telefon: 03135 / 52551 -29

E-Mail: michelitsch@kalsdorf-graz.at

Bevölkerungsstatistik

Stand: November 2021

Einwohner:	**8.757**
Hauptwohnsitze:	**8.041**
Nebenwohnsitze:	**716**
Neuzuzug:	**201**
Abmeldungen:	**248**
Geburten:	**24**
Sterbefälle:	**13**

SPRECHTAGE des Bürgermeisters

Montag von 14:00 bis 17:00 Uhr, **Donnerstag** von 14:00 bis 18:00 Uhr

Um Voranmeldung bei Frau Berta Drobinc (Nbst. -11) wird gebeten.

... Kalsdorf *gemeinsam* gestalten!

Sie erreichen mich unter: Tel.: 0664/5065000 oder E-Mail: buergermeister@kalsdorf-graz.at

Geschätzte Kalsdorferinnen und Kalsdorfer!

Ein sehr spezielles Jahr neigt sich seinem Ende zu.
Ein Jahr, das weiter durch die weltweite CORONA-Pandemie geprägt war.
Zwischenzeitlich schien es schon, dass wir „es überstanden haben“ und die Normalität zurück ist. Wir wurden leider eines Besseren belehrt.
Anfang November 2021 „meldete sich das Virus zurück“ – eigentlich massiver als je zuvor…

Offensichtlich hilft uns die Impfung, dass trotz steigender Zahlen die schweren Verläufe nicht im gleichen Verhältnis gestiegen sind. In Kalsdorf ist in etwa 60% der Bevölkerung über 12 Jahre vollimmunisiert (zumindest 2. Impfung). Die Wissenschaftler und zahlreiche Studien kommen zu dem Ergebnis, dass erst ab einer Impfquote von 80-90% die Neuinfektionen massiv nachlassen werden.

Ich will niemanden missionieren, möchte aber ersuchen, dass alle die sich bisher nicht entschlossen haben sich impfen zu lassen und wo es aus gesundheitlichen Gründen nicht ausgeschlossen ist, ernsthaft in Erwägung zu ziehen, sich immunisieren zu lassen.
Informieren Sie sich bei dem Arzt Ihres Vertrauens und lassen Sie sich impfen – zum Schutz Ihrer Gesundheit und zum Schutz Ihrer Mitmenschen.
Alle seriösen Wissenschaftler sehen in der Impfung die einzige Möglichkeit die Pandemie nachhaltig zu bekämpfen.
Der Bürgermeister und die Organe der Marktgemeinde haben grundsätzlich keine sachliche Zuständigkeit *(Gesundheitsbehörde ist die Bezirkshauptmannschaft)* - wir entscheiden nur im eigenem Wirkungsbereich z.B. ob wir Veranstal-

tungen der Gemeinde abhalten oder auch nicht.

Aktuell prüfen wir bei allen geplanten Veranstaltungen, ob die gesetzlichen Vorgaben der Gesundheitsbehörden eingehalten werden können und inwieweit wir mit der Veranstaltung dazu beitragen, dass die Gefahr weiterer Infektionen steigt.
Die Einschränkung der sozialen Kontakte tut uns mittlerweile „wirklich sehr weh“, ist aber nach wie vor vermutlich die erfolgreichste Maßnahme zur Hintanhaltung der Ansteckung. Wir werden auch weiterhin sehr verantwortungsvoll abwägen, was möglich ist und wo das Risiko zu groß erscheint.
Wir ersuchen Sie um Verständnis, für oft unpopuläre Maßnahmen – es geschieht alles zum Schutze der Gesundheit der Menschen, bevor unsere Spitäler an ihre Limits geraten.

Der Jahreszeit entsprechend stehen viele Veranstaltungen an, wo sich viele Menschen treffen. Achten Sie bitte darauf, dass die Schutzmaßnahmen eingehalten werden. Abstand halten, Maske tragen und Hände waschen sind nach wie vor Garanten, dass die Übertragung stark eingeschränkt werden kann.
Wir werden uns bemühen, dass wir die gemeindeeigenen Sportstätten und Freizeitbetriebe so lange, wie irgendwie möglich, offen halten.
Es ist auch geplant, den beliebten Eislaufplatz mit Dezember wieder zu aktivieren. Beachten Sie bitte auch hier die notwendigen Schutzmaßnahmen.

RÜCKBLICK UND VORSCHAU

Das Jahresende ist auch der Zeitpunkt um zurück zu blicken und revuepassieren zu lassen, was in der Gemeinde alles geschehen ist und was in naher Zukunft geplant ist. Trotz der Pandemie ist die Arbeit in der „Gemeindestube“ intensiv weiter gegangen.
Neben dem Tagesbetrieb, der insbesondere von den Bediensteten der verschiedensten Organisationseinheiten sehr engagiert abgewickelt wurde, haben die politischen Organe in zahlreichen Fraktions-, Ausschuss-, Vorstands- und Gemeinderatssitzungen teils weitreichende Entscheidungen für die Zukunft von Kalsdorf getroffen.

Die Arbeit war die meiste Zeit über von großer Sachlichkeit geprägt.
Trotz verschiedener Perspektiven und Herangehensweisen der verschiedenen Fraktionen, gab es „am Ende des Tages“ nach konstruktiven - manches Mal am Beginn des Prozesses auch kontroversiellen Diskussionen - meist einstimmige Ergebnisse.
Für diese kollegiale und konstruktive Arbeit in den verschiedensten Gremien möchte ich mich bei allen Damen und Herren des Gemeinderates recht herzlich bedanken – gemeinsam werden wir auch in Zukunft die besten Entscheidungen für Kalsdorf treffen.

Der BÜRGERMEISTER informiert …

“…gerne für Sie da!”

BILDUNGS- UND BETREUUNGS-EINRICHTUNGEN

Die Ausbildung und Betreuung unserer jüngsten Gemeindebürger ist und bleibt für uns ein zentraler Inhalt unserer Arbeit.

Volksschule neu

Als „Leuchtturmprojekt“ wurde im September der Bau der 20-klassigen neuen Volksschule beschlossen.
Noch im Dezember sollte mit dem Bau begonnen werden. Die Fertigstellung ist für den Frühsommer 2023 geplant.

Kindergarten/Kinderkrippe

Ein weiterer Kindergarten mit Kinderkrippe ist für die Abdeckung der Betreuung unserer „Jüngsten“ erforderlich, hier sollten noch im heurigen Jahr die notwendigen Entscheidungen getroffen werden. Ziel ist es, dass wir für alle Kinder einen entsprechenden Betreuungsplatz anbieten können.

Jugendzentrum (JUZ)

Aufgrund des regen Zulaufs zu unserem Jugendzentrum ist es erforderlich, weiteren Raum zu schaffen. Der zuständige Ausschuss arbeitet aktiv an Lösungen. Wir hoffen zeitnah ein Ergebnis präsentieren zu können.
Geplant wäre ein weiterer Container, so dass die Jugendlichen auch in der „kalten Jahreszeit“ einen adäquaten Raum zur Verfügung haben.

Theater Kindergarten Süd

In Eigeninitiative haben die Pädagoginnen und Betreuerinnen vom Kindergarten Süd im Oktober, ein Theaterstück im Forum Kalsdorf, für die Kinder und Eltern einstudiert. Ich möchte mich an dieser Stelle für das Engagement und die sehenswerte Darbietung bedanken.

VERKEHR

Allgemeines

Der steigende Verkehr und die damit einhergehenden Belastungen für die Bevölkerung beschäftigt die Gremien über das gesamte Jahr. Insbesondere durch den Bau der Koralmbahn gab es im heurigen Jahr besondere Herausforderungen. Durch die Installation von Verkehrsleiteinrichtungen (Ampelanlagen etc.) wurde versucht, den Verkehr noch besser zu leiten. Durch das Ausweichen auf Nebenstraßen entstanden auch auf bisher weniger frequentierten Verkehrsträgern Belastungen für die Anrainer. Es wurde mit der Polizeiinspektion Kalsdorf vereinbart, dass auch die Nebenstraßen vermehrt überwacht werden (Raser).

L 381 - Wundschuher Straße

Aktuell gab es eine Rückmeldung vom Land Steiermark, dass das Projekt in der finalen Planungsphase ist und aufgrund der „Sensibilität“, wegen eventueller unzumutbarer Belastungen für die Anrainer im Rahmen eines „Feststellungsverfahrens“ die entsprechenden Gutachten noch bewertet werden müssen. Der notwendige „Feststellungsbescheid“ ist für Beginn des Jahres 2022 zu erwarten.

Der BÜRGERMEISTER informiert …

… Kalsdorf *gemeinsam* gestalten!

Darüber hinaus sind noch Gespräche mit Anrainern im Zusammenhang mit der Verfügbarkeit von erforderlichen Grundstücken zu finalisieren.

Dazu ist anzumerken, dass es auch für die Gemeinde wichtig ist, dass durch die notwendige Schaffung/Verbesserung dieses Verkehrsträgers keine unzumutbaren Belastungen für die Anrainer entstehen. Ich denke, dass bei „gutem Willen" der Beteiligten zeitnah eine für alle zufriedenstellende Lösung gefunden werden kann/wird.

Verkehrssignalanlagen (Ampeln)

Nach langen, intensiven Planungen wurde zeitgerecht zu Schulbeginn die Ampelanlage im Bereich B67/Johann-Pauker-Gasse in Betrieb genommen.
Dadurch wurde die Sicherheit der Kinder und die Leichtigkeit und Flüssigkeit des Verkehrs verbessert.
Notwendige Adaptierungen werden mit dem Land noch verhandelt.

Die eigentlich provisorisch errichtete Ampelanlage Bierbaumer Straße in Höhe der „Fa. Adlerlacke" hat sich während der Dauer der Arbeiten des 4-spurigen Ausbaus der Bierbaumer Straße bewährt und sollte dauerhaft bestehen bleiben, zumal dadurch das flüssige Zu- und Abfahren zum Gewerbegebiet gewährleistet ist.

Bei der Unterführung Südbahnstraße/Ausfahrt Friedhofstraße wird seit längerem beobachtet, dass durch den vermehrten LKW-Verkehr (Nassbaggerung) in Verbindung mit dem dort herrschenden PKW-Verkehr eine Gefahrenstelle, insbesondere für Fußgänger und Radfahrer entstanden ist.

Um diesem Umstand entgegenzuwirken, wurde ein Projektauftrag für die Installierung einer Verkehrslichtsignalanlage (Ampel) in Auftrag gegeben.

Querungshilfe B67/ Wehrweg bzw. Verbreiterung und Geländeanpassung

Die Querung der B67 (Zufahrt/Zugang Leo und zum Radweg) in Höhe des Wehrweges stellt aufgrund des hohen Verkehrsaufkommens eine enorme Gefahrenquelle dar, an welcher es leider auch schon zu Unfällen gekommen ist. Um ein sicheres Überqueren – insbesondere für Fußgänger – zu gewährleisten, wird für diese Stelle an einer optimalen Lösung (u.a. Querungshilfe in Form einer „Auftrittsfläche") gearbeitet. Weiters wurden für die Erweiterung/Verbreiterung des Einfahrtsbereiches des Wehrweges erfolgreiche Gespräche mit

den Grundstückseigentümern geführt (Grundstückablösen). Alle betroffenen Gesprächspartner waren sehr kooperativ und somit sollte der Schaffung von erhöhter Sicherheit für Fußgänger, Radfahrer aber auch für die Lenker von Kraftfahrzeugen nichts mehr im Wege stehen. Wir gehen davon aus, dass wir die Maßnahmen im Frühjahr 2022 finalisieren werden.

Radwege

Wie Sie sicher auch schon aus den Medien entnommen haben, wird derzeit an einem gesamtheitlichen Radverkehrskonzept für Kalsdorf und Umgebung gearbeitet. Dabei soll u.a. sichergestellt werden, dass eine sichere Anbindung für Radfahrer in Richtung Norden (Forst/Thalerhof) bis zum „Schwarzl Freizeitzentrum" geschaffen wird.

Im Süden (Großsulz) wird für die wachsende Zahl der Bürger – insbesondere auch für Jungfamilien mit Kinder und Senioren – sehr zeitnah (vmtl. noch heuer – Schotterung nach der Erntezeit)

Der BÜRGERMEISTER informiert …

… Kalsdorf *gemeinsam* gestalten!

ein durchgehender Geh- und Radweg vom Heuweg bis in das Ortszentrum und Bahnhof - abseits der stark befahrenen B67 - umgesetzt.

Beleuchtung Bahnbegleitstraße

Hier muss ich Ihnen leider berichten, dass nach 1 Jahr intensiven Bemühungen, mit der ÖBB keine Vereinbarung zustande gekommen ist.
Damit konnten wir die geplante und budgetierte Beleuchtung der Bahnbegleitstraße – wichtige Verbindung für Fußgänger und Radfahrer vom Süden zum Bahnhof – leider noch immer nicht umsetzen. Wir bleiben dran…

Feldäckerweg

Der Einfahrtsbereich des Feldäckerweges (in Höhe des Pflegeheims) befindet sich derzeit noch in Privatbesitz.
Nach Gesprächen mit dem Grundstückbesitzer – zwecks Übernahme dieses Wegteiles in das öffentliche Gut – kann mitgeteilt werden, dass noch in diesem Jahr die notwendige Vermessung der gegenständlichen Grundfläche beschlossen werden sollte.
Eine Übernahme in das öffentliche Gut könnte somit Anfang 2022 erfolgen.
Wenn der „Formalakt“ abgeschlossen ist, sollte dieser Teil des Weges insbesondere für die Fußgänger/Schulkinder durch Baumaßnahmen der Gemeinde sicherer werden (Schaffen eines gesicherten Gehweges etc.)

Druckknopfampel Großsulz

Schon seit geraumer Zeit wurde beim

Land Stmk./BH GU die Installierung einer Ampel (Druckknopfampel) zur sicheren Überquerung der B 67 – insbesondere zur Erreichung der Bushaltestelle – beantragt.
Vor wenigen Tagen ist eine abermalige Ablehnung erfolgt. Laut Experten/Sachverständigen des Landes besteht aufgrund der zu geringen Frequenz aus deren Sicht kein Bedarf.
Ich werde nicht zur Kenntnis nehmen, dass dutzende Unterschriften besorgter Eltern und der tatsächliche Bedarf der Bevölkerung an einer „Querungshilfe“ in Richtung Westen mit wenigen Sätzen „vom Tisch gewischt“ werden.
Ich werde eine weitere schriftliche Eingabe machen und auch weitere persönliche Gespräche mit dem Bezirkshauptmann von Graz-Umgebung und Verantwortungsträgern des Landes suchen.
Es kann und darf nicht sein, dass man uns - aus für mich einfach nicht nachvollziehbaren Fakten – auf einer Strecke von 4 km (zw. Ortszentrum Kalsdorf und Ortszentrum Werndorf) keinen gesicherten Übergang (Ampel) der stark befahrenen B67 für die regionale Bevölkerung jeden Alters, genehmigt.

BAUMASSNAHMEN

Ein Thema, dass eigentlich niemandem „egal ist“ und uns alle auf die verschiedenste Art und Weise beschäftigt.
Von meiner Seite wurde schon mehrmals auf die Thematik eingegangen. Diesmal möchte ich nur berichten, dass wir im Sinne der „Bürgerbeteiligung“ bei allen Projekten/Projektvorstellungen die Bevölkerung von Beginn an einladen, den Prozess zu begleiten. Begonnen haben wir mit dem Projekt „Venta“ (Bereich zw. RAIBA und Neubau „ehem. Fedl/Kager“) Mitte November 2021.

Darüber hinaus wird vom Amt eine Übersicht über die gewidmeten Flächen (Bauland) und die konkret zu erwarteten Maßnahmen der Eigentümer (Bauträger etc.) erstellt, der zeitnah der Bevölkerung im Sinne der Transparenz zur Verfügung steht.

Foto: VENTA

Der BÜRGERMEISTER informiert …

"…bleiben Sie gesund!"

ALLGEMEINES

Störungen, Unzulänglichkeiten

Geschätzte Bürgerinnen und Bürger, mir und der Gemeindeverwaltung ist es wichtig, dass alle öffentlichen Einrichtungen funktionieren. Beispielhaft darf hier die öffentliche Straßenbeleuchtung erwähnt werden.
Wenn Sie in Ihrem Bereich eine Störung wahrnehmen, melden Sie es bitte direkt im Gemeindeamt (Frau Weinberger, 03135/52551-27) wir werden uns umgehend bemühen, die Fehler zu beheben (beheben zu lassen). Die Mitarbeiter gehen und fahren mit „offenen Augen" durch den Ort, dennoch können sie nicht alles wahrnehmen, helfen Sie mit, dass Kalsdorf „funktioniert"…

Cargo Center Graz – Terminal im Süden von Kalsdorf

Durch den Betrieb des Terminals entsteht immer wieder – zumindest subjektiv wahrgenommener – störender Lärm. Wir gehen jeder Beschwerde nach und versuchen beim Betreiber einzuwirken. Aktuell wurde wegen eines Signals bei den Kränen und Kraftfahrzeugen Kontakt aufgenommen.
Offensichtlich müssen diese Signalgeber wegen der Sicherheit der Bediensteten installiert sein. Es wird abgeklärt, inwieweit gesetzlich eine Reduzierung der Lautstärke möglich ist.

Lärmschutzverordnung

Vor nicht allzu langer Zeit hat der Gemeinderat eine Lärmschutzverordnung erlassen. Aktuell prüfen die zuständigen Gremien (Ausschuss) inwieweit eine Anpassung/Evaluierung erforderlich ist. Wenn Sie dazu Vorschläge haben, würden wir uns über Ihre Beiträge freuen.

In „eigener Sache"

Foto: LPD STMK.

Ich darf Ihnen mitteilen, dass ich mit 1. Dezember 2021 – nach 42 Dienstjahren – meine Tätigkeit bei der Bundespolizei vorzeitig beendet habe.
Ich hatte eine sehr befriedigende Dienstzeit und der „Abschied" ist mir nicht „leicht gefallen".

Da man zwei so herausfordernde Tätigkeiten/Funktionen wie Bürgermeister von Kalsdorf und stellvertretender Landespolizeidirektor der Steiermark auf die Dauer nicht gemeinsam bekleiden kann, habe ich mich entschieden, mich nunmehr ganz dem Amt des Bürgermeisters zu widmen.

Ich darf Ihnen und Ihren Familien ein besinnliches Weihnachtsfest und ein gesundes Jahr 2022 wünschen!

Ihr Bürgermeister
Manfred Komericky

„BLEIBEN SIE GESUND"

Das Gemeindeamt informiert ...

Kalsdorf ist familienfreundlichegemeinde

Nun ist es offiziell: Nach erfolgreicher Begutachtung durch die Zertifizierungsstelle Rabel & Partner GmbH darf Kalsdorf ab sofort das Gütezeichen familienfreundlichegemeinde tragen – eine tolle Aufwertung für unsere Gemeinde!

Projektgruppe familienfreundlichegemeinde, *Fotocredit Edith Ertl*

Liebe Eltern! Liebe Erziehungsberechtigte!

Anmeldewoche zur Vormerkung in Kinderkrippe und Kindergarten
für das Kinderbetreuungsjahr 2022/2023

Montag, 07.03.2022 - Donnerstag, 10.03.2022!
08.00 Uhr – 11.00 Uhr
(Oder nach telefonischer Terminvereinbarung)

Bitte melden Sie Ihr Kind bei Bedarf rechtzeitig und persönlich in einer unserer Einrichtungen an.
Die Anmeldefrist für das Kinderbetreuungsjahr 2022/2023 (September 2022- Juli 2023) endet am 10.03.2022!

Kindergarten Nord	0664/ 88903340
Kindergarten Zentrum	0664/ 8410346
Kindergarten Süd	0664/ 88965911

Bitte bringen Sie die Geburtsurkunde, Meldezettel und den Impfpass Ihres Kindes mit!
Anmeldeformulare und weitere Informationen finden Sie auch auf der Homepage der Marktgemeinde Kalsdorf.
Die Zu- bzw. Absagen für das Kinderbetreuungsjahr 2022/2023 erhalten Sie bis Ende April 2022 schriftlich per Post.

1. Vizebürgermeister Patrick Trummer (SPÖ)

Verantwortlich für Blaulichtorganisationen, Katastrophenschutz und Blackout
Tel. 0664 1327443 patrick.trummer@kalsdorf-graz.at

Update Rüsthauszubau:

Der Rüsthauszubau schreitet planmäßig voran, Wände und Decke sind aufgestellt, die Tore folgen im Jänner 2022.
Einer Fertigstellung im Frühjahr 2022 sollte somit nichts im Wege stehen.

"Kids meet Energy"

Ziel der Aktion ist es, den Kindern energie- und umweltbewusstes Handeln näher zu bringen. Die 4. Klassen der Volksschule Kalsdorf waren mit Begeisterung bei der Sache und ich durfte zum Abschluss des Projektes den Schülerinnen und Schülern der 4b und 4d die „Energieschlaumeier-Zertifikate“ übergeben.

Trotz der herausfordernden Zeit wünsche ich Ihnen ein frohes Weihnachtsfest und ein gesundes Jahr 2022.
Patrick Trummer, 1. Vizebürgermeister

Gemeindekassierin Almuth Huderz-Thümel

Tel. 0664 5168179 almuth.huderz-thuemel@kalsdorf-graz.at

Ich wünsche Ihnen frohe Weihnachten und alles Gute für das Jahr 2022!
Almuth Huderz-Thümel

Das Gemeindeamt informiert …

Aktuelle Bauinformation rund um die Koralmbahn

Aufgrund des Baus der Koralmbahn kommt es zu Straßensperren. Ein umfassendes Verkehrskonzept der ÖBB sorgt dafür, dass die Einschränkungen dabei so gering wie möglich bleiben. Wir halten Sie gerne über aktuellen Baufortschritte und Straßensperren via Homepage und Flyer auf dem Laufenden. Zusätzlich steht Ihnen für Fragen zu diesem Bauabschnitt der Ombudsmann der ÖBB Oskar Kaiser unter 0664/88172053 oder ombudsmann.graz.weitendorf@gmail.com zur Verfügung.

Verkehrskonzept Phase 10: 16. vsl. 03.02.2022 – 19.06.2022

- Sperre L373 Bierbaumerstraße, L397 Gradenfelderstraße und Industriezeile 1
- Sperre B67 für Durchzugsverkehr
- Sperre Obere Bahnstraße
- Sperre Kreuzung Thalerhofstraße

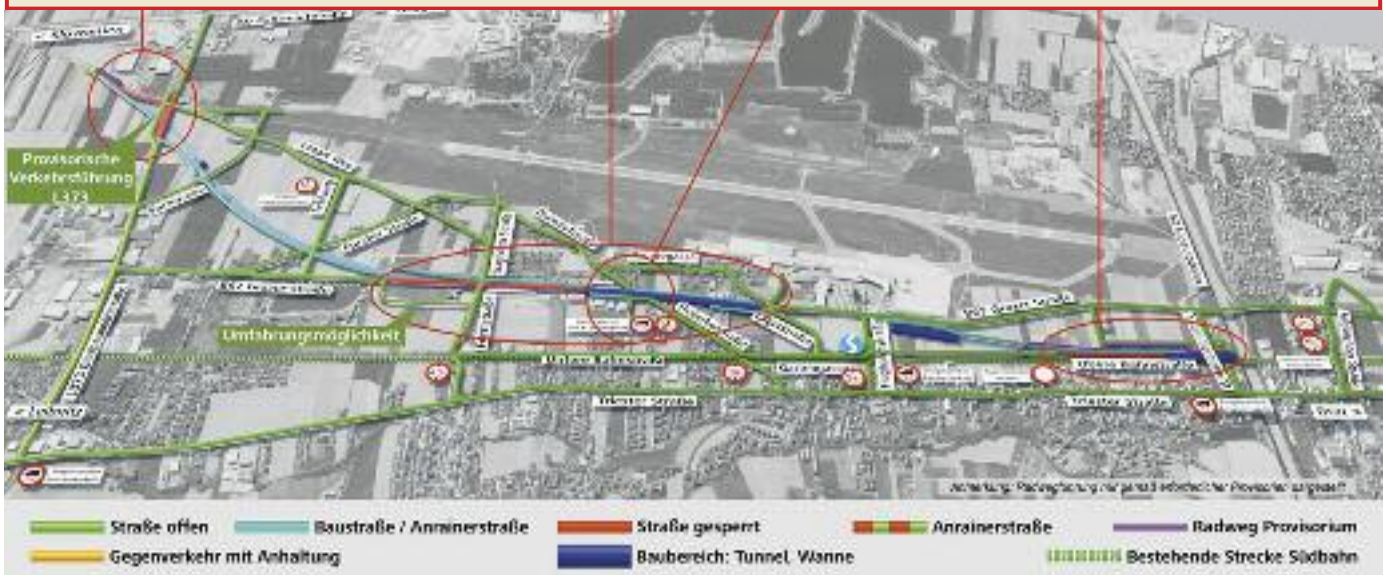

Schneeräumung – Pflichten der Anrainer

Im §93 der Straßenverkehrsordnung (StVO) sind die Pflichten der Anrainer klar geregelt. So müssen Eigentümer von Liegenschaften im Ortsgebiet zwischen 6 und 22 Uhr Gehsteige, Gehwege und Stiegenanlagen innerhalb von 3 Metern entlang ihrer gesamten Liegenschaft von Schnee räumen und streuen. Ausgenommen sind die Eigentümer von unverbauten, land- und forstwirtschaftlich genutzten Liegenschaften.
Ist kein Gehsteig (Gehweg) vorhanden, muss der Straßenrand in der Breite von 1 Meter geräumt und bestreut werden.
In einer Fußgängerzone oder Wohnstraße ohne Gehsteige muss auf der Fahrbahn ein 1 Meter breiter Streifen entlang der Häuserfront gereinigt und bestreut werden. Die Räum- und Streuplicht gilt auch für Eigentümer von Verkaufshütten.

Eine etwaige Gehsteigräumung durch die Gemeinde schließt die Haftung der Liegenschaftseigentümer nicht aus!

Nicht nur im Winter:
Die Pflicht, den Gehsteig sauber zu halten, gilt nicht nur im Winter. Auch im restlichen Jahr müssen Obstschalen, Laub und Hundekot weggeräumt werden. Zur Entfernung von „Hundstrümmerln“ ist zunächst der Hundehalter verpflichtet.

Hinweis zum Jahreswechsel Silvester – Kleinfeuerwerke

- Bitte beachten Sie: Die Verwendung pyrotechnischer Gegenstände der Kategorie F2 ist im Ortsgebiet verboten!
- Kindern bis zum vollendeten 12. Lebensjahr ist der Erwerb, Besitz und Gebrauch von pyrotechnischen Gegenständen verboten.
- Pyrotechnische Gegenstände der Kategorie F2 + S1 dürfen Personen UNTER 16 Jahren nicht überlassen und von diesen weder besessen, noch verwendet werden.

2. Vizebürgermeister Ing. Michael Konrad (ÖVP)

Tel. 0664 544 08 70 michael.konrad@kalsdorf-graz.at

Geschätzte Kalsdorferinnen und Kalsdorfer!

Verbesserung der Verkehrssituation Bereich Leo

Im Kalsdorfer Norden ist die Bundesstraße B67 alt durch die Sperre der B67 neu *(„Flughafenstraße“)* momentan einer noch höheren Belastung ausgesetzt als zuvor.
Dies spiegelt sich vor allem im Gebiet Lagerhaus Kreisverkehr wider. Im Bereich der Kreuzung Wehrweg (Leo) kommt es hier immer wieder zu gefährlichen Situationen.

Unübersichtlicher Kreuzungsbereich B67 alt / Wehrweg im Bereich Leo

Hier treffen immer wieder verschiedenste Verkehrsteilnehmer aufeinander. Viele Radfahrer und Fußgänger queren hier die Straße, um Richtung Naherholungsgebiet Mur Aue zu kommen.
Ein starkes PKW-Aufkommen ist durch Lokalbesucher und Besucher des Erdbeerlands vorzufinden.
Ebenfalls wird der schmale Wehrweg von Landwirten mit landwirtschaftlichen Geräten benützt.
Die natürliche Geländekante trägt hier auch zur Verschärfung bei.

Die Kreuzung wird breiter und übersichtlicher gestaltet!

Um in diesem Bereich Abhilfe zu schaffen, wurden in den vergangen Monaten Gespräche mit angrenzenden Grundeigentümern geführt. Hierbei konnte eine Einigung erzielt werden, sodass der Kreuzungsbereich B67 alt / Wehrweg erheblich verbreitet werden kann. Durch die Verbreiterung sowie der leichten Geländeanpassung wird die Kreuzung weitläufiger und übersichtlicher.

Ein Gesamtkonzept in diesem Gebiet inklusive Fußgängerübergang wird hier angestrebt und soll mit Frühjahr des nächsten Jahres zur Umsetzung kommen.

Danke an alle Beteiligten für die konstruktive Mitarbeit.

Ich wünsche Ihnen und Ihren Familien frohe Weihnachten und einen guten Rutsch ins neue Jahr. Ich freue mich bereits auf künftige persönliche Gespräche mit Ihnen.

Ihr Ing. Michael Konrad
2. Vizebürgermeister

Das Gemeindeamt informiert …

Elektronischer Identitätsnachweis

Was ist die ID Austria?

Mit der ID Austria können Sie Ihre Identität gegenüber digitalen Anwendungen und Diensten nachweisen. Ihre ID Austria (elektronische Identität) ist somit Ihr Schlüssel zu sicheren digitalen Services.

ID Austria wird die Handy-Signatur und Bürgerkarte ersetzen. Sie kann im behördlichen Umfeld und in Zukunft auch darüber hinaus vielfältig genutzt werden.

So kommen Sie zu Ihrer ID Austria

Österreichische Staatsbürger*innen können die ID Austria bei ihrer Wohnsitzgemeinde im Zuge eines Passantrages bzw. per separaten Antrag kostenlos anfordern.

Nicht österreichische Staatsbürger*innen können Ihre persönliche ID Austria bei ihrer jeweiligen Landespolizeidirektion beantragen.

Erforderlich:

Sie müssen mindestens 14 Jahre alt sein.

Für die Registrierung und Nutzung der ID Austria sind ein Smartphone mit der App „Digitales Amt“ und Gesichtserkennungs- (z.B. Face ID) bzw. Fingerabdruck-Funktion (z.B. Touch ID) erforderlich.

Bringen Sie dafür einen Lichtbildausweis und ein aktuelles Passfoto *(nicht älter als 6 Monate)* mit.

ID Austria

Das Gemeindeamt informiert ...

Richtfest der Tischlerei Grübler

Die Tischlerei Grübler errichtet auf knapp 4.000 m² in der Industriezeile 2 ihren neuen Firmensitz, in dem die Produktion und Büroräume Platz finden.

Nachhaltigkeit ist oberste Prämisse bei der Firma Grübler, die über 40 Mitarbeiter beschäftigt.

Am 15. Oktober fand das Richtfest statt, geplante Fertigstellung ist Anfang 2022.

Ausschuss Bau, Sanierungen und Tourismus

Ausschussobmann: Josef Zirkl (SPÖ)

Mitglieder: Ewald Feirer (SPÖ), Ing. Peter Tabor (SPÖ), Günter Kleindienst (ÖVP), Ing. Richard Schall (ÖVP)

Viel bewegt für unsere Kalsdorferinnen und Kalsdorfer

Sie haben es sicher schon wahrgenommen, einige Feuerwehrfahrzeuge stehen derzeit im Freien.
Unter dem Motto *„Was uns den Weg verlegt, bringt uns voran: In diesem Fall ist es der Asphalt an jener Stelle, wo der dringend notwendige Platz für Fahrzeuge und Ausrüstung geschaffen wird"* setzten wir am 20.09.2021 den Spatenstich für den Zubau des Feuerwehrhauses.
Die Fertigstellung ist für Mai 2022 geplant.

Spatenstich Feuerwehrhaus, Bgm. Manfred Komericky, 1. Vize-Bgm. Patrick Trummer, Feuerwehrkommandant Ewald Wolf, Ivo Puskaric von der Fa. ABAG, Richard Schall und Sepp Zirkl

In den letzten Jahren sind die vielen Aktivitäten und Einrichtungen des Tourismusverbandes Kalsdorf nicht im Verborgenen geblieben. Seit Oktober ist Kalsdorf Teil der „Erlebnisregion Graz".
Wir stehen der Entwicklung grundsätzlich positiv gegenüber und gehen davon aus, dass viele der bereits etablierten Themen erhalten bleiben. Es muss uns klar sein, dass wir nicht über „große" touristische Angebote im klassischen Sinn verfügen.
Wir werden im Zuge dieser Zusammenlegung darauf achten, dass Kalsdorf in der Erlebnisregion aktiv mitgestaltet.
Die Devise muss sein, dass der Tourismus und die Wertschöpfung für die ansässigen Unternehmen und die Bevölkerung im Vordergrund stehen.
Dabei ist die Überregionalität ein wichtiger Faktor, aber auch viele in der Vergangenheit von den Betrieben und Vereinen gerne angenommenen Leistungen und Unterstützungen müssen weiter gestärkt werden.
Wir möchten zukünftig davon profitieren, dass Touristen innerhalb von 10 Minuten von der Stadt aufs Land kommen.
Zudem können auch unsere Betriebe damit indirekt punkten, dass man in den besagten 10 Minuten mitten in der Kulturhauptstadt ist, aber auch in kürzester Zeit in der schönen Südsteiermark.

Durch gute Zusammenarbeit von Gemeinderat, Bauausschuss und Mitarbeiter des Bauhofes wurde ermöglicht, dass das Zentrum von Kalsdorf und viele weitere Teile elegant weihnachtlich erstrahlen.

Einen großen Beitrag dazu hat der mittlerweile aufgelöste Tourismusverband Kalsdorf eingebracht.
Das Tourismusverband-Team rund um Obmann a.D. Werner Höflechner hat diese Idee gemeinsam mit der Aufsichtsbehörde mit hohem Arrangement unterstützt.
Einen herzlichen Dank für die tolle Zeit, die wir als Team hinter uns gelassen haben, aber auch für die Bereitschaft, weiterhin als Freunde für Rat und Tat zur Seite zu stehen und sich gegenseitig auszutauschen!

Unser neuer Urnenfriedhof wurde von unserem Pfarrer Mag. Josef Windisch zu Allerheiligen gesegnet.
Diese sehr offene, freundliche und würdevolle Anlage ist für 234 Beisetzungsstellen konzipiert, diese wurden jetzt im ersten Schritt um 30 erweitert.
Aktuell gibt es am Friedhof Kalsdorf 850 Erdgräber und 109 Urnennischen.
Jährlich 35 bis 40 Bestattungen geben aber auch Anlass, über die Zukunft der Aufbahrungshalle nachzudenken, aber auch die Wege, die Friedhofsmauer und der Eingangsbereich sind Inhalt dieser kurz-, mittel- und langfristigen Überlegungen.

Die Detailplanung unserer neuen Volksschule war im letzten Quartal 2021 durch den Bildungsausschuss hoch priorisiert, mit dem Spatenstich gegen Jahresende wird ein wichtiger und für uns alle sichtbarer Meilenstein gesetzt. Zeitgleich wird aber im Ausschuss Bau, Sanierungen und Tourismus schon mit der Planung der Inneneinrichtung begonnen, da auch hier in der Anschaffung mit hohen Vorlaufzeiten gerechnet werden muss. Ein zeitrelevanter Faktor dabei ist auch der gut durchdachte Umzugsplan.

Erinnerungen wachsen, Wünsche erhalten einen Hauch von Leichtigkeit, wie alles, was wir gehen lassen. *(Beat Jan)*

Ausschussobmann
Sepp Zirkl

Urnenwand-Segnung durch Pfarrer Mag. Josef Windisch

Ausschuss für Bildung

Ausschussobmann: Mag. Stephan Scheifinger (SPÖ)

Mitglieder: Sabine Jakubzig (SPÖ), Sandra Goldberg (SPÖ), Mag. Dr. Matthias Perstling (ÖVP), Wolfgang Weiß BA MA (ÖVP)

Liebe Kalsdorferinnen und Kalsdorfer,

ich hoffe, Sie alle haben einen angenehmen Sommer mit Ihren Kindern verbracht und sind gut in das neue Betreuungsjahr gestartet.

Was unser Leuchtturmprojekt (die GTS) betrifft, bin ich froh, Ihnen zu verkünden, dass etwa ein Jahr nachdem ich den Bildungsausschuss übernehmen durfte – und innerhalb dieses Jahres unzählige Gespräche mit Architekten, Bauträger sowie im Ausschuss und anderen Gremien geführt habe – bei der GR-Sitzung im September nun die Auftragserteilung an den Bauträger Kohlbacher GmbH beschlossen wurde.
Dies ist ein wichtiger Schritt in Richtung unserer neuen 20-klassigen Volksschule in Kalsdorf bei Graz.

Sie soll unseren Kindern in den kommenden Jahrzehnten – auch in den nächsten Generationen – alles bieten, was der *(technische)* Standard hergibt und deshalb ist für mich und nun auch für den Ausschussobmann für Bau, Sanierung und Tourismus nach dem Beschluss schon wieder vor dem Beschluss: Gerade werden Detail- und Einreichplanung für das Projekt entworfen, um ein optimales und multifunktionales Haus im September 2023 eröffnen zu können.

Auch die Energie Steiermark war mit ihrem erfolgreichen Projekt **„Energieschlaumeier – Kids meet Energy“** bei uns in der Volksschule zu Gast, wo heuer vier 4. Klassen ausgezeichnet wurden.

Nach der Zertifikatsverleihung darf auch ich mich als „Energieschlaumeier“ bezeichnen – und wenn ich einmal nicht weiter weiß, dann frage ich einfach die Kids.
Die haben den bewussten Umgang nämlich schon in ihr Verhalten integriert! :)

Die Mittelschule Kalsdorf ist seit diesem Schuljahr eine „Digitale Schule“.
Wir haben natürlich sofort alles getan, um die nötige digitale Infrastruktur zu schaffen, damit die Idee der digitalen Schule, beispielsweise mit einem Tablet für jedes Schulkind in der ersten Klasse, auch umgesetzt werden konnte.

Was das Budget für das Jahr 2022 betrifft, darf ich Sie in einem gesonderten Schreiben noch näher informieren. Aber eines kann und will ich hier schon vorwegnehmen:
Alle, die im Schul-, Lehr- oder Studienjahr 2021/22 einen Abschluss machen oder schon gemacht haben, sollen unbedingt ihre Zeugnisse bereit halten – ich habe etwas gefunden, um Bildungsfortschritte in unserem Ort noch weiter zu fördern!

In diesem Sinne wünsche ich Ihnen ein besinnliches Weihnachtsfest im Kreise Ihrer Familie und einen guten Rutsch in ein hoffentlich bildungsreiches, erfolgreiches und vor allem gesundes Jahr 2022.

Ihr Stephan Scheifinger
Ausschussobmann für Bildung

Ausschuss für Finanzen, Verwaltung und EU

Ausschussobfrau: Mag.ª Karin Boandl-Haunold (SPÖ)

Mitglieder: Josef Zirkl (SPÖ), Almuth Huderz-Thümel (SPÖ), Mag. Dr. Matthias Perstling (ÖVP), Wolfgang Weiß BA MA (ÖVP)

Liebe Kalsdorferinnen, liebe Kalsdorfer!

In Kalsdorf wohnt man gerne!
Der Bedarf an leistbaren Wohnungen ist ungebrochen hoch und wir merken dies natürlich wenn es darum geht eine der kostengünstigen 72 Gemeindewohnungen zu vergeben.

Auf jede Wohnung die wir ausschreiben melden sich zwischen 10 und zuletzt sogar fast 30 BewerberInnen.
Da die Wohnung nur an eine/n vermietet werden kann gibt es selbstverständlich viele Enttäuschungen.

Wir als Ausschuss machen es uns nicht leicht und prüfen intensiv alle eingehenden Ansuchen hinsichtlich eines dringenden Wohnbedarfs, achten darauf, dass die Wohnungsgröße passend zur Familiengröße ist, ob und welchen Bezug es zu Kalsdorf gibt und ob die finanzielle Leistungsfähigkeit für die regelmäßige Mietzahlung sichergestellt ist. Ein großes Danke gilt dabei den Bediensteten im Amt für die gute Aufbereitung der Entscheidungsgrundlagen.

Verwaltung

Digitalisierung ist für uns als Gemeinde Kalsdorf ein wesentlicher Beitrag um einfacher, schneller und transparenter zu werden.

Gleichzeitig wachsen die Anforderungen an den Schutz sensibler Daten und steigende Gefahren wie Cyberkriminalität sind auch in der Verwaltung ernst zu nehmen.

Wir arbeiten deshalb gerade im Sinne eines umfassenden Risikomanagements daran entsprechend vorbereitet und abgesichert zu sein.

Haben Sie schöne, friedvolle Feiertage und im Namen des gesamten Ausschusses wünsche ich einen guten Rutsch ins neue Jahr 2022!

Ausschussobfrau Mag.ª Karin Boandl-Haunold

Ausschuss für Jugend, Familie und Frauen

Ausschussobfrau: Sabine Jakubzig (SPÖ)

Mitglieder: Sandra Goldberg (SPÖ), Christian Kauc (SPÖ), Fabienne Hatzl (ÖVP), Eduard Oswald (ÖVP)

Liebe Jugend, liebe Familien,

2 Highlights meines Herbstes... 2 wunderschöne Tage mit EUCH!

Jugendthermentag

Bei traumhaften 25°C und Sonnenschein fuhren wir – Sandra Goldberg, unsere Betreuer aus dem Jugendzentrum Goran & Alina, mein Mann Georg und ich – mit 25 Jugendlichen zwischen 11 und 19 Jahren in die Therme Loipersdorf.
Ich möchte Euch berichten, wie pünktlich, höflich und dankbar unsere Jugend ist.
Wir wurden vom Personal der Therme sehr gelobt. Viele fragten mich, wie ich mir das zutraue, aber mit dem richtigen Team und diesen lieben Kids geht einfach alles!

Es war ein wunderschöner, erholsamer und gemeinschaftlicher Tag mit Euch!

Familientag in Herberstein

Als Mama von drei Kindern weiß ich, wie aufwendig, kostspielig und stressig es ist, mit der ganzen Familie einen Ausflug zu machen. Gemeinsame Zeit ist aber das Wertvollste und deshalb habe ich mir schon lange gewünscht, einen Familienausflug zu organisieren.
Unsere erste gemeinsame Fahrt ging in den Tierpark Herberstein.
Entspannt und sehr gemütlich mit Ofner Reisen verbrachten wir einen wunderschönen Familientag.
„Wenn Engel reisen, scheint auch die Sonne!“, so das Zitat einer lieben Mama, die den Tag mit uns verbachte.

Ich wünsche Euch eine wunderschöne, entspannte und gemütliche Weihnachtszeit mit Euren Liebsten! Frohes Fest!
Eure Sabine Jakubzig

Ausschuss für Kultur

Ausschussobfrau: Michaela Geiger (SPÖ)

Mitglieder: Sabine Jakubzig (SPÖ), Mag. Stephan Scheifinger (SPÖ), Günter Kleindienst (ÖVP), Fabienne Hatzl (ÖVP)

Liebe Kalsdorfer und Kalsdorferinnen,

wussten Sie, dass eine Hummel aus Sicht der Wissenschaft nicht fliegen können dürfte? Die Hummel hat 0,7cm² Flügelfläche und wiegt 1,2 Gramm. Nach den Gesetzen der Aerodynamik ist es unmöglich bei diesem Verhältnis zu fliegen. Der Hummel ist das egal und sie fliegt trotzdem!

Unter diesem Blickwinkel sind wir im September an den Kulturschauplatz Kalsdorf zurückgekehrt. Noch im kleinen Rahmen aber mit großer Begeisterung der Künstler und dem Publikum. Alle Maßnahmen wurden und werden mit Geduld und Verständnis mitgetragen.
Dafür möchten wir uns bedanken!

Mit dem Kellertheater von **TRUNK** gab es ein unglaubliches Ausrufezeichen unserer Theaterrunde.
Es gab Momente da konnte man im Kulturkeller eine Stecknadel fallen hören!

Wesentlich lauter war es da schon beim heiß ersehnten Besuch vom **Kasperl** im St.-Anna-Park.

Aber auch die **Lese Hexe Mimi** und das Kindergarten Theater **RILLY und RASPUTIN** machte unseren Kindern viel Spaß!

Die Veranstaltungen der Musikschule, der Musikkapelle, der Grazerfelder ´z Kalsdorf und die Programmpunkte vom Kulturausschuss der Marktgemeinde Kalsdorf ergaben ein wunderbares kulturelles Herbstarrangement.

Mit Hummeln im Arsch und
Schmetterlingen im Bauch
genieße die Tage und die Nächte auch.
Erlebe das Laute und spüre das Leise
Mit all deinem Sinnen, auf deine
eigene Weise.
Betrachte das Große, entdecke das Kleine,
bewahre die Schätze, deine und meine.
Sei gut zu dir selbst und zu dem neben Deiner
Dann sind viele glücklich und nicht nur einer.
Freu dich, lebe, nimm was dir begegnet!
Die Welt ist auch dann schön, wenn es mal regnet!
Und glaubst, es geht nicht, dann denke daran
die Wissenschaft hat sich auch sehr gewundert,
dass eine Hummel fliegen kann!

(Text: M. Geiger)

Und schon sind wir mitten in der Vorweihnachtszeit. Wir wünschen Ihnen und uns, dass es möglich ist, sich mit Freude, aber immer achtsam, zu treffen und gemeinsam den Zauber der Adventzeit zu erleben.
Vielleicht soga[illegible] bei uns am Haupt[illegible] [illegible]
Kalsdor[illegible] Adv[illegible]
(Sofern [illegible] Maßnahm[illegible]
zulass[illegible]

Kalsdorfer Adventzauber mit Weihnachtsüberaschungen für unsere Kinder , Musikalisches Einstimmen auf die „schönste Zeit im Jahr" und Glühwein und Maroni Duft aus den Adventhütten.

WICHTIG - 3 G Kontrolle und Registrierungspflicht

abgesagt!

Am Samstag, den 18. Dezember gibt es eine Weihnachtslesung- und Konzert „HA-LE-LU-JAH das etwas andere X-mas-Event" im Kul[illegible]keller Kalsdorf

[illegible]ch[illegible] noch ein [illegible]schenk?!

Karten für das Neujahrkonzert am Donnerstag, 06.01.2022 (Hl. 3 Könige) mit dem Grazer Salonorchester.
Alle Informationen zu den Veranstaltungen bekommen Sie, bei Frau Stubenrauch
Tel: 03135/52551-14
oder stubenrauch@kalsdorf-graz.at

Wir würden uns freuen Sie am Kulturschauplatz Kalsdorf begrüßen zu dürfen!

Der Kulturausschuss der Marktgemeinde Kalsdorf wünscht Ihnen eine schöne Adventzeit, frohe Weihnachten und ein gutes vor allem gesundes neues Jahr!

Ausschussobfrau GR[in] Michaela Geiger

Ausschuss für Personal und Personalkommission

Ausschussobmann: Ing. Edmund Tschaußnig (SPÖ)

Mitglieder: Patrick Trummer (SPÖ), Ing. Peter Tabor (SPÖ), Günter Kleindienst (ÖVP), Wolfgang Weiß BA MA (ÖVP)

Liebe Kalsdorferinnen und Kalsdorfer,

ich hätte mir gewünscht in dieser Weihnachtsausgabe rückblickend von den tollen Leistungen und dem hohen Engagement unserer Mitarbeiterinnen und Mitarbeiter in der - mittlerweile überstandenen - Pandemie berichten zu können.
Aber „rückblickend" geht einfach noch nicht.

Alle Belastungen und Einschränkungen dieser unsäglichen Zeit gehen für uns leider weiter, ob in der Familie, in der Arbeit, im Alltag oder in der Freizeit.
Es ist wirklich bereits grenzwertig und alle Menschen sind am Limit.

Das trifft natürlich auch auf unser Personal in allen Bereichen zu.

Besonders gefordert sind derzeit die Mitarbeiter:innen unserer Bildungsbereiche, stehen Sie doch täglich vor neuen Situationen, veränderten Regelungen und oftmals unbekannten Herausforderungen.
Dennoch gelingt es Ihnen beispielhaft und mit höchster Improvisationskunst eine qualitativ hochwertige Kinderbetreuung sicherzustellen, auf die wir alle sehr stolz sein können.

Was ich Ihnen, geschätzte Damen und Herren, vermitteln und zum Jahresabschluss mitgeben möchte, ist, dass hinter all dem was „die Gemeinde" täglich leistet, Menschen stehen, unsere Mitarbeiterinnen und Mitarbeiter, die in diesen Zeiten gerade ihr Bestes, zum Wohle unserer Gemeinde, geben.

Im Namen des Personalausschusses möchte ich unsere tiefe Wertschätzung dafür ausdrücken und mich für das tolle Engagement bedanken.

Ich wünsche allen Bediensteten und allen Kalsdorfer:innen frohe Weihnachten und ein gutes neues Jahr.

Edmund Tschaußnig

Ausschuss für Raumordnung und Verkehr

Ausschussobmann: Ing. Peter Tabor (SPÖ)

Mitglieder: Josef Zirkl (SPÖ), Leonhard Götz MMA (SPÖ), Ing. Michael Konrad (ÖVP), Mag. Gerhard Herunter (ÖVP)

INTELLIGENTE NACHNUTZUNG STATT ZUSÄTZLICHE FLÄCHENVERSIEGELUNG

KOLIBRI - Kooperatives Leben - Integrativ, Bewusst, Rücksichtsvoll, Individuell

In unsere Gemeinde entsteht mit dem Projekt KOLIBRI eine geförderte gemeinschaftliche Wohnanlage, welche von den zukünftigen BewohnerInnen gemeinsam gestaltet und getragen wird.

Der Kern des neuen Wohngebäudes sind großzügige Gemeinschaftsflächen, die von allen BewohnerInnen genutzt werden dürfen. Dazu wird die aufgelassene Tischlerei Botschak direkt im Ort umgebaut.
Damit leistet dieses innovative Wohnprojekt auch einen wesentlichen Beitrag zur Belebung des Ortskerns. Die BewohnerInnen können sowohl bei der Planung der eigenen Wohnung als auch bei den Gemeinschaftsräumen mitbestimmen und -gestalten und diese nach ihren eigenen Bedürfnissen anpassen. Oft werden bei Gemeinschaftswohnprojekten vielfältige Flächen geteilt und gemeinsam genutzt: Werkstatt, Bibliothek, Spielraum, Co-Working-Space, gemeinsame Gartenbereiche, Gästezimmer, Raum für Kulturinitiativen oder Gewerbeflächen - Platz hat, was gewünscht wird.

Den eigenen Lebensraum selbst gestalten und über die Grenzen der eigenen vier Wände hinaus mitentscheiden?
Mit dem Projekt KOLIBRI, der Siedlungsgenossenschaft ENNSTAL, gibt es die Möglichkeit das eigene Wohnumfeld individuell mitzugestalten.
Gemeinsam mit dem Lebensressort des Landes Steiermark, dem Institut für Wohnbauforschung, der Agentur SCAN sowie dem Architekturbüro Nussmüller wird nachhaltiges Wohnen in Kalsdorf geschafft.

Dabei legen wir besonderen Wert auf eine aktiv gelebte Nachbarschaft.

MITBESTIMMUNG.
Bei der Gestaltung der eigenen Wohnung beraten und helfen ExpertInnen, die Wünsche der BewohnerInnen umzusetzen.
Die Mitbestimmung wird bei den privaten Grundrissen, Freiflächen, Gemeinschaftsräumen und -flächen sowie individuellen und gemeinschaftlichen Mobilitätsangeboten möglich sein. In moderierten Sitzungen werden sich die zukünftigen BewohnerInnen über ihre Wohnvorstellungen und das Teilen von Verantwortungen austauschen und gemeinsame Lösungen entwickeln.
Das Wohnprojekt soll Menschen aller Altersgruppen ansprechen.
So können neue Formen des Zusammenlebens entstehen.

Facts:

LAGE: Bahnhofstraße 35, 8401 Kalsdorf (zentral zwischen Zentrum und Bahnhof)
ca. 45 Wohneinheiten
Gruppenfindung zukünftiger BewohnerInnen ab September 2021
Bauträger:
Siedlungsgenossenschaft ENNSTAL
Fördergeber: Land Steiermark, A15
Architektur:
Nussmüller Architekten ZT GmbH
Projektpartner:
Institut für Wohnbauforschung;
Agentur SCAN
Geplanter Baustart: Ende 2023

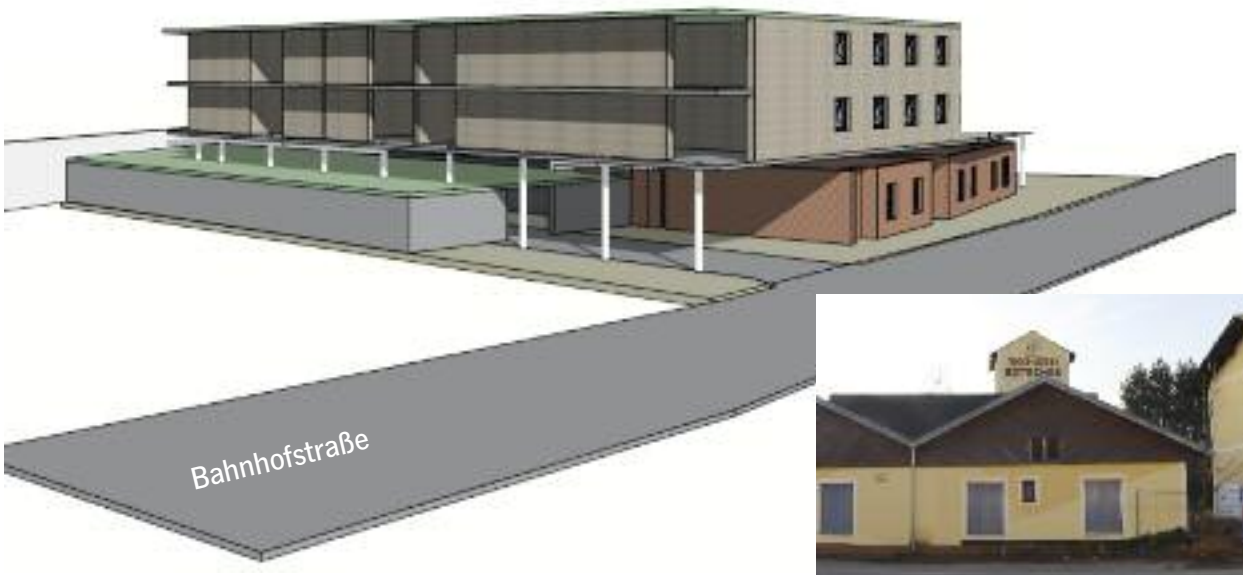

Ich wünsche allen Bürgern unserer Gemeinde frohe Weihnachten und ein erfolgreiches, gesundes neue Jahr!

Ihr Ing. Peter Tabor, Ausschussobmann

Ausschuss Soziales, Gesundheit und Pensionisten

Ausschussobfrau: Sandra Goldberg (SPÖ)

Mitglieder: Sabine Jakubzig (SPÖ), Ing. Edmund Tschaußnig (SPÖ), Fabienne Hatzl (ÖVP), Karl Kauc (ÖVP)

Liebe Kalsdorferinnen und Kalsdorfer!

Eins, zwei, drei und das Jahr ist bereits wieder um. Manchmal fühlt sich das Leben an, als ob jemand auf die Vorspultaste gedrückt hätte, kennen Sie dieses Gefühl?
Die Vorweihnachtszeit hat begonnen und wir alle haben Erledigungen und Besuche zu tätigen. In diesem Sinne möchte ich die Kalsdorfer Seniorinnen und Senioren sowie alle Kalsdorfer mit besonderen Bedürfnissen an unser Kalsdorfer S-Taxi erinnern.
Holen Sie sich die Bescheinigung im Amt und lassen Sie sich, von der Gemeinde Kalsdorf finanziell unterstützt, mit dem Taxi fahren.
Alle Details erfahren Sie telefonisch über unser Bürgerservice oder finden Sie auf der Homepage.
Ebenso möchte ich alle Kalsdorfer Bewohner an den großzügigen Zuschuss der Gemeinde Kalsdorf für die neuen Klimatickets Steiermark und Österreich sowie die Monatskarten und Toptickets erinnern.

Ich darf Ihnen von ganzem Herzen eine hoffentlich gesunde, erholsame und gemütliche Weihnachtszeit sowie einen tollen Start in ein neues Jahr wünschen und freue mich auf ein baldiges Wiedersehen.
Sandra Goldberg, Ausschussobfrau

Foto: Monika Dunkl

Begleitung in schwierigen Phasen

Frage: Was bedeutet Hospizbegleitung?

Monika Dunkl: Hospizbegleitung bedeutet, "da zu sein" für Menschen in schwierigen Zeiten! Wenn Krankheit und Sorgen den Alltag beherrschen, können wir Ihnen ohne zeitliche Begrenzung kostenlos und ehrenamtlich zur Seite stehen.

Frage: Wer ist das Hospiz GU-Süd?

Monika Dunkl: Wir sind derzeit 22 Mitglieder (20 Frauen und 2 Männer), die im Süden von Graz in 12 Gemeinden tätig sind. Fünf davon sind aktuell in Kalsdorf im Einsatz. Im Jahr 2020 fanden alleine durch das GU-Süd-Team 127 Begleitungen, im Detail 1100 Stunden statt. Begleitet werden von uns werdende Eltern, Kinder sowie Menschen in der letzten Lebensphase.

Frage: Wie läuft das ab, wenn man Hospiz-Begleitung brauchen würde?

Bitte bei Interesse, Fragen oder Abklärungen mich, Frau Monika Dunkl unter der Tel.Nr.: 0676 / 33 25 112 oder per Mail unter gu-sued@hospiz- stmk.at kontaktieren.

Es ist wieder an der Zeit, um auf eine weitere unglaublich wichtige Institution im sozialen Bereich in Kalsdorf hinzuweisen.

Es gibt so viele Lebenssituationen, in denen man manchmal Unterstützung braucht.
Nach einem Beitrag über alpha-nova in der Sommerausgabe, darf ich Ihnen diesmal das Hospiz GU-Süd genauer vorstellen.

Ich durfte mit Frau Monika Dunkl als Teamleitung für GU-Süd im Vorfeld ein persönliches Interview über ihre ehrenamtliche Arbeit im Hospizbereich führen und mir die umfangreichen Aufgaben näher erklären lassen. Dafür möchte ich mich recht herzlich bedanken.
Auf wenigen Seiten weiter stellt Ihnen Fr. Dunkl das Hospiz GU-Süd-Team näher vor.

Hospiz Steiermark

Die Koordination für den Raum GU-Süd übernimmt Frau Anneliese Kickmaier unter der Tel.Nr.: 0664 85 75 597.

Es gibt zu diesen Themen keine unpassenden Fragen. Unser Wunsch wäre allerdings, uns eher früher als zu spät in schwierigen Phasen zu kontaktieren, weil man dadurch vieles für alle Betroffenen erleichtern kann. Im Bedarfsfall sind wir 24 Stunden in einem Schichtrad für Sie im Einsatz.

Frage: Worauf ist der Verein Hospiz angewiesen?

Monika Dunkl: An erster Stelle auf ehrenamtliche, geschulte Mitarbeiter.

Dann natürlich auf Mundpropaganda und Infoplattformen, damit man von uns Kenntnis hat. Wir benötigen Beratungsräumlichkeiten und Informationsveranstaltungen durch unser Team.

Selbstverständlich geht es nicht ohne finanzielle Unterstützung in Form von Subventionen und Spenden, um die Weiterbildung und den finanziellen Aufwand im Hintergrund abdecken zu können.

Ausschuss für Sport, Vereine und Institutionen

Ausschussobmann: Christian Kauc (SPÖ)

Mitglieder: Sabine Jakubzig (SPÖ), Patrick Trummer (SPÖ), Ing. Michael Konrad (ÖVP), Eduard Oswald (ÖVP)

Tag des Sports

Der „Tag des Sports“ fand heuer erstmalig in der Volkschule, während der Schulzeit, statt. Dabei wurde den Kindern nahegebracht, wie wichtig Sport ist und welche Möglichkeiten es gibt, in Kalsdorf Sport zu betreiben.

Für die SchülerInnen der 1. und 2. Klassen der Volksschule war es eine Möglichkeit viele Sportarten auszuprobieren und die Vereine mit dessen Vertretern kennen zu lernen. Gleichzeitig war es für die Vereine eine Möglichkeit sich vorzustellen, zu präsentieren und vielleicht den einen oder anderen Nachwuchssportler zu gewinnen.

Insgesamt versuchten sich knapp 200 Schüler an Fussball (SC Kalsdorf), Kickboxen (Hütter), Hot Kindertraining, Kinder Yoga (Sonnenstrahl - Mondgesicht), Klettern (Naturfreunde), Tennis (ATUS), Eishockey (EC Kalsdorf).

Danke an alle die ihren Beitrag zu dieser tollen Veranstaltung geleistet haben.

Vereinsobleutetreffen

Da wir heuer auf Grund der Corona Situation mit Busreisen eher vorsichtig sein wollten, wurde aus dem jährlichen Vereinsobleuteausflug kurzerhand ein Vereinsobleutetreffen beim Buschenschank Zach.

Bei einer guten Jause und gemütlichen Getränken konnten sich die Vertreter der Vereine besser kennen lernen und sich wieder Mal gut austauschen.

Außerordentliche Subvention

Da wir das Fest der Vereine bereits 2020 und auch heuer auf Grund der Corona Pandemie und den damit verbundenen Maßnahmen absagen mussten und daher für unsere Vereine keine Einnahmen möglich wären, hat der Gemeinderat trotz der angespannten Zeit beschlossen, eine außerordentliche Subvention für alle Vereine die in den letzten Jahren beim Fest dabei waren zu gewähren.

Ich glaube den Vereinen ist damit ein wenig geholfen.

Ich wünsch euch allen einen besinnlichen Advent, frohe Weihnachten und einen schönen Start ins neue Jahr!

Der Ausschussobmann GR Christian Kauc

Ausschuss für Umwelt und Nachhaltigkeit

Ausschussobmann : Leonhard Götz MMA (SPÖ)

Mitglieder: Ing. Edmund Tschaußnig (SPÖ), Ing. Peter Tabor (SPÖ), Mag. Gerhard Herunter (ÖVP), Ing. Richard Schall (ÖVP)

Liebe Kalsdorferinnen und Kalsdorfer,

auch 2021 geht langsam zu Ende.
Wir haben in diesem Jahr einige Themenfelder umsetzen können und Kalsdorf somit zu einem nachhaltigeren Lebensraum für Mensch und Umwelt gemacht.
Aber ein Thema fehlt da noch.
Lange wurde in Kalsdorf über einen Platz für unsere vierbeinigen Freunde gesprochen. Über eine Möglichkeit Tieren den notwendigen Auslauf zu geben und auch die Gesellschaft von anderen Tieren und Hundebesitzerinnen und -besitzern genießen zu können. Eine Hundewiese.
Ich darf Ihnen berichten, dass diese Wiese südlich des Bauhof & Altstoffsammelzentrums umgesetzt wird.
Die Adaptierungen haben bereits begonnen und bereits im Frühjahr, wenn auch die Wiese entsprechend angewachsen ist, kann diese genutzt werden.
Bitte nicht vergessen die „Gackerl“ wegzuräumen.

An dieser Stelle möchte ich auch einen Ausblick auf 2022 geben. Dieses Jahr wird ganz im Sinne unserer Pflanzenwelt, Energie und Mobilität stehen.
Bäume, die uns abgekühltes Klima liefern, Schatten spenden, die Luft verbessern und Lebensraum für die Tierwelt sind, werden hier eine zentrale Rolle spielen.

Aber auch Natur die zum Greifen nah sein wird. Es wird die Möglichkeit geben, sich mit Anderen zu den Themen Heizung, Stromerzeugung und Stromverbrauch sowie Mobilität im urbanen Raum auszutauschen.

Mehr möchte ich an dieser Stelle jedoch noch nicht verraten.
Warm anziehen, und gesund bleiben.

Leonhard GÖTZ,
Ausschussobmann

Hundewiese

Geburten

Elena Putrih
Geburtstag: 22.09.2021
Natalie Putrih und Christoph Müller

Chiara Sulzer
Geburtstag: 23.08.2021
Katrin Sulzer und Christian Schaden

Emma Sophie Simoner
Geburtstag: 07.10.2021
Katja Simoner und Oliver Liebmann

Jonas Schuh
Geburtstag: 17.08.2021
Carolin Schuh und Philip Stecher

Lilli Wagner
Geburtstag: 06.10.2021
Daniela und Andreas Wagner, Schwester: Emma

Lionel Valentino Fink
Geburtstag: 08.10.2021
Mag. Julia Fink und Igor Pranjkić

Ludwig Trabi
Geburtstag: 09.09.2021
Viktoria Schall-Trabi und Michael Trabi

Wenn auch Sie stolze Eltern geworden sind, senden Sie bitte ein Foto an: heric@kalsdorf-graz.at Ohne Zustimmung der Eltern werden keine Daten veröffentlicht. Sollten Sie eine Veröffentlichung wünschen, teilen Sie dies unter heric@kalsdorf-graz.at mit.

Eheschließungen

Mag. Uli Walther und Harald Kolar

Manuela Mandl und Roman Grumer

Roswitha Sabler und Stefan Sudi

Waltraud Grünbichler und Horst Höserle

Sandra Hirschböck und Andreas Strauss

Wir gratulieren!

Geburtstagsjubilare

92. Geburtstag von **Augustina Leinholz**

92. Geburtstag von **Margareta Schwarz**

95. Geburtstag von **Ernestine Vodovnik**

92. Geburtstag von **Rosa Gießauf**

92. Geburtstag von **Karoline Koren**

92. Geburtstag von **Elsa Beischrodt**

Geburtstagsjubilare

75. Geburtstag
von **Willibald Kahr**

80. Geburtstag
von **Hannelore Absenger**

80. Geburtstag
von **Margareta Körbler**

75. Geburtstag
von **Waltraud Hartner**

85. Geburtstag
von **Hedwig Ruck**

92. Geburtstag
von **Theresia Frühwirth**

75. Geburtstag
von **Theresia Rauch**

Wir gratulieren!

Hochzeitsjubilare

Gnadenhochzeit
feierten am **25.8.2021**
August und **Edith Marko**

Goldene Hochzeit
feierten am **28.8.2021**
Wilhelm und **Annemarie Kramberger**

Goldene Hochzeit
feierten am **25.9.2021**
Gottfried und **Josefa Kaufmann**

INFOS AUS DER APOTHEKE KALSDORF

Immunsystem jetzt fit für den Winter machen

Ein intaktes Immunsystem ist der Schlüssel zur Abwehr von Infekten. Mit einfachen Hausmitteln und ausgewählten Vitaminen können Sie sich jetzt aktiv stärken.

IMMUNKILLER STRESS

Wer sein Immunsystem kräftigen möchte, fängt am besten damit an, seinen Lebensstil zu verbessern. Schlechte Ernährungsgewohnheiten, ständiger Stress, Mangel an Schlaf und Bewegung schwächen unsere körpereigene Abwehrfunktion. Die Ausschüttung von Stresshormonen wirkt sich sogar unmittelbar auf die Funktion unseres Immunsystems aus. Immunzellen, die Krankheitserreger abtöten sollen, verlieren mitunter die Fähigkeit sich zu vermehren. Auch die Anzahl der Antikörper nimmt bei Dauerstress ab. Am effektivsten gelingt der Abbau von schädlichen Stresshormonen mit Bewegung. Seien Sie im Winter kein Stubenhocker und nutzen Sie jede Gelegenheit zur Bewegung. Spaziergänge, Wandern oder leichtes Joggen an der frischen Luft bringen den Körper in Balance. Vielleicht ist auch Yoga oder Meditation der richtige Weg für Sie?

HEISS-KALT GESTÄRKT

Gehen Sie gerne in die Sauna? Dann tun Sie es! Saunieren, aber auch heiß-kalte Wechselduschen, Kneippen oder Bürstenmassagen fördern die Durchblutung und bringen unser Abwehrsystem in Schwung.
Auch mit Lebensmitteln können Sie sich im Winter einheizen. Chili, Zimt, Ingwer, Nelken, aber auch Pfeffer und Knoblauch wärmen den Körper von innen und kurbeln das Immunsystem an. Gönnen Sie sich auch heiße Suppen, Eintöpfe und wärmende Kräutertees – besonders am Abend tut das dem Körper gut.

VITAMINE NICHT VERGESSEN

Vitamin C ist der Klassiker in der Immunabwehr. Zitrusfrüchte gelten als klassische Vitamin-C-Bomben. Es steckt aber auch reichlich in Sauerkraut, Kohl, Brokkoli, Spinat, Paprika und Petersilie – alles in bester heimischer Qualität auf unseren Märkten zu finden. Ergänzend gibt es Vitamin C auch in hochwertigen Kombipräparaten mit den Vitaminen D, A, B6 und B12.
Dem „Wunder-Vitamin" D wird generell immer mehr Beachtung geschenkt. Es wirkt positiv auf Knochen und Zähne wie auch auf Muskulatur, das Immun- und Hormonsystem. Im Sommer kann es vom Körper mithilfe des Sonnenlichts selbst gebildet werden. Im Winter ist eine gezielte Versorgung wichtig, denn wir können nur einen sehr kleinen Teil des Bedarfs über die Nahrung aufnehmen.
Vitamin A und Vitamin B fördern den Aufbau abwehrstarker Schleimhäute. Für Personen mit chronischen Atemwegserkrankungen sind sie daher besonders wichtig.

In diesem Sinne – bleiben Sie gesund!
Ihre Mag. pharm.
Uli Walther

„Ein starkes Immunsystem erspart Ihnen so manchen lästigen Infekt."

Mag. pharm.
Uli Walther

© Mario Gimpel

Therapie Kalsdorf

- Medizinische Fußpflege
- Physiotherapie
- Osteopathie
- Psychotherapie
- Hebamme
- Ergotherapie
- Logopädie
- Akupunktur
- Praktische Ärztin
- Orthopädie
- Bachblütenberatung
- Antlitzanalyse
- Tapen
- Schmerzbehandlung
- Adipositasberatung
- Raucherentwöhnung

Nähere Infos in der Apotheke!

THERAPIE KALSDORF

Überraschung

Für Sie vom 1. bis 30. November 2021

Lassen Sie sich überraschen!

Kleine Geschenke erhalten die Freundschaft. Deshalb möchten wir Ihnen bei Ihrem nächsten Besuch in der Apotheke eine kleine Aufmerksamkeit überreichen.

Kommen Sie einfach im November mit diesem Coupon bei uns vorbei. Wir freuen uns auf Sie!

Pro Einkauf ein Coupon einlösbar. Angebot gültig, solange der Vorrat reicht.

Kindergarten Zentrum

Wir entdecken den Herbst

Der Herbst im Kindergarten bietet sich für viele Projekte zum Basteln sowie zahlreiche Bewegungsspiele an.
Es wurde fleißig gebacken, gebastelt und natürlich auch passend zum Jahresthema „Entspannt durchs Jahr“ schon ein bisschen entspannt.
Da es jetzt sehr viele tolle Früchte und Dinge zum Sammeln gibt, haben wir die schönen Tage genutzt und beobachtet wie sich die Natur verändert und den Herbst in unseren Kindergartenalltag eingebaut.
Ob beim Spielen, Kochen, Basteln oder Entspannen – überall wurden die Materialien passend eingesetzt.
Natürlich haben wir uns auch für die gute Ernte und das gute Essen beim Erntedankfest bedankt.

Erntedankfest zum Thema Eichhörnchen in der „gelben Gruppe“

Thema Sonnenblume in der „dunkelgrünen Gruppe“

Vollkornweckerl, Marmelade oder Zwetschkenkuchen – fleißige Helfer in der „lila – und hellgrünen“ Gruppe

Herbstmusizieren und Mandalas aus Naturmaterialien in der “orangen Gruppe”

Kunstwerke aus Naturmaterialien in der „blauen Gruppe“

Besuch der Erntekrone und Massage sowie Legespiele mit Kastanien in der „roten Gruppe“

Kindergarten Süd

Sich in der Institution wohlfühlen und ein wertvoller Teil der Gruppe sein, sowie Gemeinschaftsgefühl entwickeln. Mithilfe bei alltäglichen Aufgaben und Verantwortung für die Gruppe übernehmen.

Entwickeln und Einhalten von Regeln, die ein harmonisches Zusammenleben in der Gemeinschaft ermöglichen.

Bildungsbereich

Emotionen und soziale Beziehungen

Eigene Gefühle und Empfindungen wahrnehmen und benennen können. Sich angenommen fühlen, wie man ist und Fähigkeit zur Empathie entwickeln. Regulation von Emotionen.

Im Rollenspiel soziale und emotionale Kompetenzen entwickeln.

Eine gute Beziehung zum pädagogischen Personal aufbauen und sich liebevoll begleitet fühlen in einem sicheren Rahmen.

Die Kinderbetreuungseinrichtung als soziales Übungsfeld erleben. Erste Freundschaften bilden und Kontakte knüpfen. Konstruktive Konfliktkultur erlernen und einen respektvollen und wertschätzenden Umgang miteinander pflegen.

Bildungsbereich
Ethik und Gesellschaft

In unserer Gesellschaft sind gemeinschaftlich geteilte Grundwerte eine wesentliche Voraussetzung dafür, um verantwortungsbewusst handeln und an gesellschaftlichen Prozessen konstruktiv teilhaben zu können. Durch die Auseinandersetzung mit Werten und Normen gewinnen die Kinder Orientierung für ihr eigenes Denken und Handeln. Durch das Zusammenleben innerhalb der (Kindergarten-) Gruppe erleben die Kinder

Grundwerte

- jeder Mensch ist gleich viel wert
- respektvoller Umgang mit sich selbst und anderen
- Feste feiern, teilen, Hilfsbereitschaft
- Einhalten von Regeln und gewaltfreies Miteinander
- tägliche Rituale (z.B. Morgenkreis)

Partizipation und Demokratie

- Zugehörigkeit und Wertschätzung durch Mitbestimmung und Äußerung der eigenen Meinung – Kind erfährt Mitverantwortung und Selbstbestimmung
- Regelmäßige Gesprächsrunden, bei denen sie ihre Ideen einbringen können
- Eigene Meinung bilden und andere Meinungen akzeptieren
- Teilhaben an Entscheidungen und Problemlösungsprozessen

Diversität

- Akzeptieren und erkennen, dass Menschen unterschiedlich sind
- Sprachliche, kulturelle und religiöse Vielfältigkeit der Menschen als Ressource nutzen (z. B. Lieder singen in verschiedenen Sprachen, Kulinarisches ausprobieren)
- Neuem und Unbekannten offen und interessiert begegnen

Inklusion

- Sich als wertvoller Teil der Gruppe wahrnehmen
- Rücksicht auf andere nehmen
- Eigene Wünsche äußern und auf die der anderen eingehen

Kindergarten Nord

Der Walk and Talk Elternabend im Kindergarten NORD

Im Vorfeld hat sich das Team Kindergarten NORD darüber Gedanken gemacht, den Eltern im Herbst einen etwas anderen Elternabend zu ermöglichen.
Uns war es wichtig, den Eltern einen Einblick in die pädagogische Arbeit mit Ihrem Kind zu geben.
Die Eltern sollen Aufschluss darüber bekommen, welche Basiskompetenzen, grundlegende Fähigkeiten und Fertigkeiten ihre Kinder im täglichen pädagogischen Tagesablauf in Form von Lernprozessen mitnehmen. Somit entstand die Idee des „Walk and Talk“ Elternabends.
Die Pädagoginnen haben den jeweiligen Bildungsbereich sowohl schriftlich, als auch mit praktischen Beispielen und Fotos für die Eltern erarbeitet.
Am Elternabend selbst durften die Eltern ausprobieren, Fragen stellen und selbst Erfahrungen sammeln.
Im Anschluss daran, fand ein gemeinsames Resümee der gesammelten Eindrücke, sowie eine Zusammenfassung der Bildungsschwerpunkte im Kindergarten statt.
Das Personal vom Kindergarten NORD hatte sehr viel Spaß sowohl an den Vorbereitungen, als auch an der Durchführung des Elternabends – und auch das Feedback der Eltern war sehr erfreulich. DANKE!

Die gesunde offene Jause im Kindergarten NORD

Schon im Kleinkindalter wird eine grundlegende Basis für das spätere Ess- und Trinkverhalten gelegt.
Gerade die offene Jause bietet große Chancen, ein nachhaltiges und gesundheitsförderliches Ernährungsverhalten im Kindesalter zu unterstützen.
Dadurch, dass die Kinder selbst den Zeitpunkt für die Nahrungsaufnahme wählen, lernen sie auf ihren eigenen Körper zu hören, indem sie auf ihr eigenes Hungergefühl achten.
Seit Herbst 2021 dürfen im Kindergarten NORD sowohl die Kindergarten- als auch die Kinderkrippenkinder ihren eigenen Bedürfnissen entsprechend im Speisesaal bzw. im Jausen Raum ihre gesunde, mitgebrachte Jause zu sich nehmen.

Volksschule Kalsdorf

Tag des Sports

Am 30. September 2021 fand für die ersten und zweiten Klassen der VS Kalsdorf der Tag des Sports statt.
In acht Stationen hatten die Kinder die Möglichkeit Kalsdorfer Sportvereine kennenzulernen und in diese hineinzuschnuppern.
Einige Vereinsmitglieder nahmen sich extra Urlaub um den Kindern Klettern, Tennis, Kickboxen, Turnen, Fußball, Yoga und Hockey näher zu bringen.
Mit Begeisterung waren alle Kinder dabei. So viel Bewegung macht natürlich auch hungrig. Zum Glück bekam jedes Kind eine Jause spendiert. Nun hoffen die Vereine auf zahlreiche Anmeldungen und junge Nachwuchstalente.

Wir bedanken uns bei der Gemeinde Kalsdorf für die Unterstützung.

VolksschülerInnen in der Hackher Kaserne

Die 3a Klasse der Volksschule Kalsdorf besuchte am 23. September 2021 die Hackher Kaserne in Gratkorn.
Die 23 SchülerInnen wurden mit dem Bus des Bundesheeres abgeholt und durften Einblick in das Soldatenleben nehmen.
Die gesamte Ausrüstung eines Soldaten durfte anprobiert und die Unterkünfte begutachtet werden.
Auch die Fahrzeuge der Hackher Kaserne wurden genauestens von den neugierigen Augen der Kinder unter die Lupe genommen. Danach folgte ein Orientierungslauf durch die Kaserne, bei dem Schnelligkeit und das Kartenlesen gefragt waren.
Nach 17 abgestempelten Posten wurden die SchülerInnen bei einer Siegerehrung für ihre Leistungen belohnt.
Ein hervorragendes Mittagessen im großen Speisesaal krönte den außergewöhnlichen Ausflug.
Ermöglicht haben das Highlight an diesem Tag Oberstleutnant Treven, sowie Oberstleutnant Hödl, der auch durch das ganze Gelände führte und alle Fragen der begeisterten Kinder beantwortete.

Die Schuleinschreibung für die Kinder, die im Herbst 2022 in die Schule kommen, findet Ende Jänner statt, Informationen dazu erfolgen zeitgerecht.

Mittelschule Kalsdorf

Voller Tatendrang trotz Corona

Kennenlerntage der 1. Klassen

Am 16.9.2021 schnürte die 1a der MS Kalsdorf, zusammen mit den anderen beiden ersten Klassen, ihre Wanderschuhe und spazierte bei hervorragenden Wetterbedingungen in unseren Nachbarort Fernitz.
Die frische Luft ließ die Stimmen kaum verstummen, so wurden ausführliche Kennenlerngespräche geführt und bereits erste Freundschaften geschlossen.
Ziel war der „Indianerberg“, der von den Kindern mit viel Eifer erklommen wurde. Nach all der Action sorgte der Eispavillon im Fernitzer Park für die nötige Abkühlung. Müde, aber um einige Erfahrungen und Freundschaften reicher, fanden wir uns schließlich wieder an der MS Kalsdorf ein, um unseren ersten Wandertag erfolgreich abzuschließen.
Manuela Cermak, Florian Meinhart und Regina Retschitzegger

Aufwärmtage der 2b

Freundschaften auffrischen, pflegen und auch neue knüpfen, sowie jeden respektieren, auch andere Meinungen akzeptieren und Kompromisse schließen, waren Ziele unserer Aufwärmtage an der Schule.
Die Übernachtung mit Kino in der Aula und einem Ghostwalk um Mitternacht zur Trendsportanlage zählten sicher zu den Highlights. Für das richtige Bauchgefühl zu Mittag sorgte das Gasthaus Pendl und am Abend bereiteten die Kinder selbst Pizzen zu.
Tagwache am nächsten Morgen war bereits um 6:30 Uhr mit einer Yogaeinheit und einem hervorragenden Frühstück, das uns die Eltern spendierten und von Frau Almer und Frau Klemen zugestellt wurde.
Herzlichen Dank dafür.
KV Cäcilie Bacak

Aufwärmtage der 3b

Die Aufwärmtage der 3b-Klasse in der 3. Schulwoche hatten das Thema «Alles, was uns gut tut» und vereinten Sport, Kultur, gesunde Ernährung und Reden über wichtige Jugendthemen. Der erste Tag führte uns nach Graz, wo wir im City Adventure Center unsere Höhenangst überwanden und die Wände der Kletterhalle hochkraxelten.
Weiter ging es zum Film «Free Guy», der von den meisten Schülerinnen und Schüler die maximale Sterneanzahl erhielt.

Am Tag darauf untersuchten wir den Zuckergehalt in Lebensmittel, bereiteten eine gesunde Jause vor und beendeten den Tag mit der Diskussion in Gruppen über Themen, die uns zurzeit beschäftigen. Unsere Klasse ist nach den Sommerferien um zwei Schülerinnen gewachsen. Spätestens seit den Aufwärmtagen fühlt es sich so an, als wären sie schon immer bei uns gewesen.
Reich Eva und Gabel Thomas

Aufwärmtage der 3c

In der dritten Schulwoche verbrachten die Schülerinnen und Schüler der 3c-Klasse zwei erlebnisreiche Projekttage miteinander, um die Klassengemeinschaft weiter zu stärken. Wir starteten mit einer Talentshow, bei der Backkünste, Tanzeinlagen, ein Gitarrenstück, Zeichnungen und selbst genähte Stofftiere beklatscht wurden.
Weitere Highlights waren ein Kino-Ausflug und die anschließende Übernachtung in unserem Klassenzimmer. Nach einem gemeinsamen Frühstück befüllten wir eine selbst gebastelte Zeitkapsel mit besonderen Erinnerungsstücken und vergruben sie eigenhändig. Dank unserer Aufwärmtage gehen wir mit einem positiven Gemeinschaftsgefühl in das neue Schuljahr.
Christina Deutschl und Elisabeth Assinger

Euroskills- Berufe neu erlebt

Berufsorientierung steht im letzten Schuljahr an oberster Stelle und zu unserem Glück fand die Europameisterschaft der Berufe, Euroskills, nur einen Katzensprung von unserer Schule entfernt, im Schwarzl Freizeitzentrum statt.
Die 4a und die 4b Klasse besuchten gemeinsam die „Euro“ und staunte nicht schlecht über die Vielfalt und den Umfang an gebotenem. Unzählige Berufe wurden genauestes erklärt, ausprobiert und so manch ein Schüler entdeckte verborgene Talente.
Durch diese Einblicke konnten die Schüler erste Erfahrungen in verschiedensten Berufen sammeln und sich ein eigenes Bild über ihre Zukunft machen.
Reingard Sommer, Claudio Lipp

Polytechnische Schule Kalsdorf

Trotz Corona konnte dieses Schuljahr normal beginnen, natürlich unter strenger Einhaltung aller vorgeschriebenen Gesundheitsmaßnahmen. Und so freuten sich die drei Klassen des diesjährigen Jahrgangs bereits über informative Firmenbesuche an der Schule und interessante Einstiegsprojekte.
Beim Team Building-Tag am 21. September 2021 hieß es nicht nur sich kennenlernen, sondern auch Kooperation und Kommunikation fördern, Vertrauen schaffen, Empathie schulen und das WIR-Gefühl stärken. Die Geschicklichkeitsspiele zur Team-Förderung fanden bei schönstem Herbstwetter draußen statt und machten den Schülerinnen und Schülern großen Spaß.

Die Exkursion nach Mauthausen am 22. September führte den Jugendlichen die menschenverachtende und grausame Politik des Nationalsozialismus vor Augen und diente der Schulung einer kritischen Haltung gegenüber der Vergangenheit und Gegenwart nationalsozialistischer Ideologien. Dazu war eine intensive Vor- und Nachbereitung an der Schule notwendig, um sich mit dieser Vergangenheit auseinandersetzen zu können und fähig zu werden, menschenverachtende Politik zu erkennen und kritisch zu hinterfragen.

Weitere spannende Highlights des Schulherbstes waren ein gemeinsamer Besuch der EuroSkills in Graz am 24. September und der größten Bildungsmesse des Landes, der Best & SBim, in der Grazer Stadthalle am 15. Oktober 2021.
Beide Veranstaltungen hoben die Attraktivität der Lehre hervor, zeigten viele individuelle Ausbildungs-und Karrieremöglichkeiten und enorme Aufstiegschancen.
Die PTS Kalsdorf war, stellvertretend für alle Polytechnischen Schulen der Steiermark, mit einem eigenen Informationsstand bei der SBim anwesend und rührte für diese einzigartige und zielführende Schulform als Sprungbrett in die Lehre, kräftig die Werbetrommel. Dabei wurden, mit viel Fantasie und Freude, von den Besucherinnen und Besuchern über 300 Lebkuchenherzen selbst verziert, rund 250 Metallpfeifen händisch aus Metall geschnitten, gebogen und geschliffen und mit dem 3D-Drucker der Schule rund 50 Einkaufswagen-Chips mit PTS Logo gedruckt, die als Werbegeschenk großen Anklang fanden.
Das Engagement der Kolleginnen und Kollegen war großartig, die Begeisterung der Messebesucherinnen und Besucher ebenso.

Danach rundete die erste Berufspraxis-Woche vom 18. - 24. Oktober den Schulherbst ideal ab und zeigte wieder einmal die große Begeisterung und das Interesse der Schülerinnen und Schüler an den unterschiedlichsten Lehrberufen und Ausbildungsmodellen, die von den heimischen Betrieben angeboten werden. Die Bilder sprechen Bände…

musikschule kalsdorf

+++Musikschule-Newsflash+++

++unser traditionelles **Weihnachtskonzert** findet am Donnerstag, **20. Dezember** im Forum Kalsdorf statt++Beginn **19.00 Uhr**+++wir wünschen allen einen besinnlichen Jahresausklang und ein Guten Rutsch ins Jahr 2022++Dir. Mag. Manfred Uggowitzer++www.ms-kalsdorf.at+++

Musikschule
Musikschule Kalsdorf

Rückblicke

Heuer sind wir sofort mit vollem Auftrittselan in den Herbst gestartet. Bereits am 22. September (2. Schulwoche!) gab es ein Konzert unseres **Hits & Kids Ensembles** bei Herbert´s Stub´n in Feldkirchen. Am Montag, dem 27. September brachten wir dieses Programm auch in Kalsdorf auf die Bühne und wurden mit einem ausverkauften Haus belohnt.

Unserer **Orchesternacht** am 22. Oktober, kurz vor den Herbstferien, war probentechnisch und organisatorisch eine Herausforderung — diese hat sich aber gelohnt. Zu hören waren u.a. der 2. Satz des berühmten Flöten-Harfenkonzertes von Wolfgang Amadeus Mozart, Auszüge aus der Feuerwerksmusik von Georg Friedrich Händel, die Filmmusik zu James Bond und Eleanor Rigby von den Beatles.

Als Solistinnen und Solisten standen Simone Ullrich-Pansi (Flöte), Emma Moser (Harfe), Helga Haditsch (Blockflöte), Lukas Raab (Gitarre), Lorenz Assinger (Klavier), Kevin Rohrbacher (Akkordeon), Lisa Schwinger (Gesang) und Anna-Maria Semmernegg (Gesang) auf den Brettern, die die Welt bedeuten!

HCK05

Don´t stop!

Einer ganz besonderen Herausforderung hat sich Andreas Hauth heuer beim Ninja Warlo Austria, am Schwarzl See in Unterpremstätten gestellt. Christian Schönegger und Gerald Gölles waren als Unterstützung dabei und was soll man sagen, es reichte bis Stage 2. Eine herausragende Leistung. Der gesamte HCK05 gratuliert mit Stolz!

Kindersegen

Mit Freude dürfen wir ein neues HCK-Mitglied in unserer Mitte begrüßen. Wir wünschen den Eltern alles erdenklich Gute und viel Freude!

Badminton Club Kalsdorf (BCK)

Mit dem Schulbeginn sind auch wir wieder mit 14.09.2021 erfolgreich in eine erneut spezielle Saison gestartet. Nachdem wir uns über die aktuellen Richtlinien zur Abhaltung von Indoor-Veranstaltungen informiert haben, wurde der Trainingsbetrieb unter Einhaltung der Richtlinien für die Teilnehmer erfolgreich aufgenommen. Wir durften auch einige neue Mitglieder begrüßen, worüber wir uns ganz besonders freuen!
An dieser Stelle ein Dankeschön an all unsere Mitglieder, die durch Ihre Disziplin den reibungslosen Trainingsablauf ermöglichen. Wichtig ist, der Spaß am Badmintonsport und am Spiel darf nicht verloren gehen und diesen Eindruck haben wir aus den ersten Einheiten mitgenommen.

Als besonderes „Zuckerl“ für neue Mitglieder haben wir uns beim „Sportbonus“ der österr. Bundesregierung angemeldet und dieser übernimmt 90€ Einschreibung und Mitgliedsgebühr. Dies ist eine einmalige und günstige Gelegenheit den Badmintonsport einmal auszuprobieren. Bestehende Mitglieder spielen diese Saison “gratis“ aus Basis des Mitgliedsbeitrages der letzten Saison.

Neben den ersten Trainingseinheiten haben auch bereits das erste Meisterschaftsspiel unserer Mannschaft und auch die initialen Einheiten des Kindertrainings stattgefunden.

Auch das Kindertraining ist wieder gestartet. Aktuell haben wir nur zwei Kinder, welche sich voller Elan und Freude für den Badmintonsport begeistern. Daher suchen aber noch weitere Badmintoninteressierte aus Kalsdorf und Umgebung, da wir noch Plätze frei haben. Das Training findet jeden Donnerstag von 17:00 bis 18:30 Uhr in der Sporthalle Kalsdorf statt.
Jedes zweite Training wird von unserem Trainer Manfred Hertl durchgeführt. Wenn du Interesse hast und einmal schnuppern möchtest, bitte melde dich einfach bei uns.

In der Meisterschaft treten wir dieses Jahr in der Unterliga mit einer Mannschaft an.
Das erste Duell gegen das Team des 1. BC Deutschlandsberg endete in Kalsdorf 1:5. Das Damen-Einzel konnten wir für uns entscheiden, in Summe hat es leider nicht für einen Sieg gereicht.
Das Auftreten der Mannschaft und hervorragende Ballwechsel steigern aber schon die Vorfreude auf die zukünftigen Matches.
Neuigkeiten und Informationen über den Badminton Club Kalsdorf oder Probetrainings können auf unserer Homepage www.bckalsdorf.com bezogen werden.
Wir wünschen allen viel Erfolg und Spaß beim Trainieren und bleibt gesund!

Badminton Club Kalsdorf
info@bckalsdorf.com
www.bckalsdorf.com

Steirischer Seniorenbund - Ortsgruppe Kalsdorf

Das Jahresende naht und es ist wieder an der Zeit, sich an die Aktivitäten im Laufe des vergangenen Jahres zu erinnern. Die Hauptaktivitäten für uns sind unsere Ausfahrten, immer verbunden mit einer interessanten Besichtigung, einem Mittagessen in einem ausgesuchten Gasthaus und den Tagesausklang in einer Buschenschenke.
Leider, Corona bedingt; war unsere erste Ausfahrt in diesem Jahr erst am 29.07.2021.
Wir fuhren nach UNTERGIEM zur Nostalgiewelt POSCH. Die nächste Ausfahrt führte uns nach Seckau um dort die Lebkuchenerzeugung REGNER zu besuchen.

Eine weitere schöne Ausfahrt führte uns am 23.09.2021 nach Deutschlandsberg, wo wir das interessante Burgmuseum besichtigt haben. Bei unserer Ausfahrt am 21.10.2021 zum Sendermuseum DOBL war die Entfernung von Kalsdorf nicht so groß, aber um so größer war das Interesse, was wir da sehen werden. Viele von uns sind schon vorher bei der Fahrt nach Dobl an der Sendeanlage vorbeigefahren und haben sich gedacht, es wäre interessant, was in dem großen Komplex da oben zu sehen ist.

Die letzte Ausfahrt in diesem Jahr, am 11.11.2021 zum traditionellen GANSLESSEN ging nach Eibiswald.

Dort besuchten wir in der dortigen Pfarrkirche die heilige Messe im Gedenken an unsere verstorbenen Mitglieder.

Im Romantikhof Kiefer in Hörmsdorf fand dann das GANSLESSEN statt.

Und der Tag ist dort mit Musik bis zur Heimfahrt gemütlich ausgeklungen.

Der Vorstand und die Senioren gratulieren dem Ehepaar Alois und Isabella PIRCHER zur Diamantenen Hochzeit und wünschen dem Paar noch viele glückliche und gesunde gemeinsame Jahre.

Unsere Geburtstagsjubilare:

FALK Ilse	03.07.1951	70 Jahre
JÄGER Alois	14.07.1951	70 Jahre
ANGERER Ilse	16.07.1936	85 Jahre
TRUMMER Alfred	15.08.1941	80 Jahre
HARTNER Gertrude	27.08.1941	80 Jahre
KR. REICHHARDT Johann	0.09.1941	80 Jahre
PRANNER Hedwig	28.09.1931	90 Jahre
ETTL Magdalena	06.10.1936	85 Jahre
GREINER Aloisia	12.10.1941	80 Jahre
FORCHER Maria	28.10.1941	80 Jahre
MOSLER Karin	04.11.1941	80 Jahre
OSWALD Josef	02.12.1946	75 Jahre
WOHLKINGER Herta	22.12.1946	75 Jahre
BRÜNNER Christa	26.12.1946	75 Jahre

Wir wünschen allen Seniorinnen und Senioren ein ruhiges, besinnliches Weihnachtsfest und viel Glück und vor allem Gesundheit im Jahr 2022

Schriftführer Franz RASCHBACHER
Obfrau Rosalia TANTSCHER

Heimat– und Trachtenverein D'Grazerfelder z'Kalsdorf

Obmann: Lukas Fridl
Tel.: 0664 44 70 312
e-Mail: grazerfelder@gmx.at
Internet: www.grazerfelder.at, ZVR-Zahl: 769443257

Aufsteirern 2021

Nach der Fernsehaufnahme mit Maria Santner für das Aufsteirern durfte der Verein mit der Verbandstanzgruppe Graz und Umgebung im heurigen Jahr endlich wieder beim Aufsteiern in Graz tanzen. Beide Auftritte waren tolle Erfahrungen und haben den Zusammenhalt im Verband nach dem letzten Jahr wieder gestärkt.

Verbandsseminar

Das Wochenende vom 09. und 10. Oktober durfte der Verein gemeinsam mit der Verbandstanzgruppe Graz und Umgebung in Sekkau verbringen. Nach dem Ausfall des jährlichen Tanzseminares war die Vorfreude auf das Heurige noch viel größer als sonst. Die Freude am Tanzen in einer großen Gruppe ist nicht zu übertreffen!

Steirisches Sänger– und Musikantentreffen 2021

Am 02. Oktober 2021 durfte der Verein das Steirische Sänger- und Musikantentreffen nach einem Jahr Pause endlich wieder mit Publikum veranstalten. Wir haben uns über das Kommen jeder einzelnen Person sehr gefreut und hoffen, dass wir unsere Zuhörer auch für das Sänger- und Musikantentreffen im nächsten Jahr begeistern konnten.

Rotes Kreuz

LEBENSRETTER IN DER NACHBARSCHAFT – DER FIRST RESPONDER

Wenn ein Notfall passiert ist es oft entscheidend innerhalb weniger Minuten die richtigen Dinge zu tun. Daher nimmt der bzw. die Ersthelfer:in eine bedeutende Rolle ein.

Wie hier in Ihrer Gemeindezeitung schon berichtet, ist Erste Hilfe kinderleicht. Erste Hilfe leisten kann jeder. Um Sie dabei zu unterstützen, bieten wir regelmäßig Erste-Hilfe-Kurse an, in denen die wichtigesten Handgriffe gezeigt und geübt werden können. Nähere Informationen zu Kursen in Ihrer Nähe finden Sie unter https://www.roteskreuz.at/aktuelle-kurse oder unter 0800 222 144.

Eine besondere Art der Ersten Hilfe beiten unsere so genannten First Responder. Dabei handelt es sich um ausgebildete Rettungssanitäter:innen die sich mittels Handy-App im Rettungsleitsystem anmelden können. Damit stehen sie als Ersthelfer bereit, wenn in der unmittelbaren Nachbarschaft ein Notfall passiert.

Neben den regelmäßigen, ehrenamtlichen Diensten am Rettungswagen sind unsere First Responder auch für Sie da, wenn sie zu Hause sind. Durch die unmittelbare Nähe zum Einsatzort sind sie oft in wenigen Augenblicken vor Ort und können wichtige erste Maßnahmen setzen und eine fundierte Rückmeldung an die Leitstelle geben.

Ein weiterer wichtiger Schritt, die Sicherheit von Ihnen und uns allen zu erhöhen.

Für eine lebenswerte Gemeinde.
Für Sie da.
Aus Liebe zum Menschen.

Elternverein

Als scheidende Obfrau des Elternvereins der Schulen am Standort Kalsdorf möchte ich mich auf diesem Weg sehr herzlich bei allen Eltern für das in mich und mein Team gesetzte Vertrauen bedanken.
Auch den Mitgliedern des Vorstands und allen, die uns unterstützt haben, gilt mein Dank. Die gute Zusammenarbeit mit den beiden Direktorinnen war mir immer ein besonderes Anliegen.

Es waren sehr interessante und ereignisreiche drei Jahre, in denen ich dem Elternverein vorstehen durfte.
So führten wir die Apfelaktion unserer Vorgänger weiter und durften die Schulen bei Veranstaltungen finanziell unterstützen.
Gerne hätten wir in dieser Zeit noch mehr Ideen umgesetzt, leider aber machte uns Corona bei vielen Projekten einen Strich durch die Rechnung.
Einen kleinen Überblick über einige umgesetzte Ideen erlaube ich mir hier anzuführen: ein Vortrag zum Thema Gesunde Ernährung, ein tolles Schulschlussfest 2019 mit Gratiseis für alle Schulkinder, Adventstände 2019 *(am Hauptplatz)* und 2020 *(bei Dani's Genußecke)* mit deren Erlös 30 Kalsdorfer Familien eine Weihnachtsfreude gemacht wurde, Luftgüteboxen, Vorträge unter Mitwirken der Schulsozialarbeiterin, die Aktion Sauberes Kalsdorf, Schulschlussgeschenke 2020 und 2021 sowie 1000 Ersatz-MNS-Masken für die Schülerinnen und Schüler, und noch einiges mehr.

Am 4.11.2021 wurde ein neuer Vorstand gewählt. Auf diesem Weg möchte ich dem neuen Team alles Gute wünschen.
Ich weiß, Ihr werdet das super machen!

Allen Kalsdorfer Familien wünsche ich im Namen des alten und des neuen Vorstands des Elternvereins gesegnete Weihnachten und alles Gute für 2022.

Martina Perstling

Tagesmütter

Ihr Kind in guten Händen

Ich lebe mit meinem Partner und unseren beiden Kindern im wunderschönen Kalsdorf bei Graz. Hier arbeite ich als Tagesmutter – ich verbinde mit dieser Berufsbezeichnung Liebe, Zuneigung und Bindung. Unsere Wohnung mit Balkon befindet sich in einer Siedlung mit viel Grünfläche rundherum. Die Kinder kommen in der Früh in aller Ruhe an, sind alle da starten wir in den Tag.
Bei Jause und Mittagessen helfen die Kinder gern mit, sie schnippeln und schneiden eifrigst Obst und Gemüse. Und natürlich sind wir viel draußen im Freien.
Wir haben das große Glück, direkt neben einem Spielplatz zu wohnen, den wir auch täglich besuchen. Ganz in der Nähe gibt es einen Wald, wo wir nur ein paar Minuten hinspazieren. Hier können die Kinder viel Neues entdecken und die Natur erleben.
Außerdem besuchen wir immer wieder die Hühner auf dem angrenzenden Acker, die die Kinder mit Begeisterung füttern.
Ich sehe mich als liebevolle Wegbegleiterin der Kinder, als enge Bezugsperson für einen Teil ihres Tages.
Außerdem bin ich Ansprechpartnerin und Trostspenderin mit offenen Armen und einem großen Herz.
Ich bin glücklich, dass ich diesen Beruf ausüben darf und mich hier zu 100 Prozent einbringen kann.

Jeannine L.,
eine von 7 Tagesmüttern in Kalsdorf

„Kalsdorf gemeinsam gestalten"

Sie finden uns auch auf

Liebe Kalsdorferinnen und Kalsdorfer,

bei der Jahreshauptversammlung der SPÖ Kalsdorf am 30. September 2021 wurde ich einstimmig zum neuen Ortsvorsitzenden unserer Partei gewählt: eine Aufgabe, die mich mit großem Stolz erfüllt.

An dieser Stelle darf ich mich bei meiner Vorgängerin Almuth Huderz-Thümel für ihre großartige Arbeit in den letzten Jahren bedanken und möchte hier mit meinem Vorstandsteam ansetzen und diese Arbeit künftig fortführen, um Kalsdorf auch weiterhin gemeinsam zu gestalten, weiterzuentwickeln und auf diese Art noch lebens- und liebenswerter zu machen!

Dieses Bestreben war schon bei unserem Kinderflohmarkt am 03. Oktober 2021 sowie unserem Fitmarsch am 26. Oktober 2021 zu erkennen: Nach vielen Monaten der sozialen Kälte und Einschränkungen war es wieder möglich, sich mit Mitmenschen aus unserem Ort zu treffen und auszutauschen, eine Gelegenheit, die wir als SPÖ Kalsdorf natürlich sofort genutzt haben!

Auch unser SPÖ-Stammtisch unter dem Motto "RED MA WIEDER" wird seit November 2021 wieder regelmäßig abgehalten und dient der aktiven Mitgestaltung für Kalsdorf. Es ist nämlich nicht immer dasselbe, was in unserer Gemeinde geschieht und wie es teilweise aber leider verkauft wird.
Melden Sie sich jederzeit bei mir *(stephan.scheifinger@kalsdorf-graz.at)* oder meiner Schriftführerin Sabine Jakubzig *(sabine.jakubzig@kalsdorf-graz.at)*, um weitere Informationen über den Stammtisch zu erhalten.

In der nächsten ORTSPOST erhalten Sie Informationen zu unseren großartigen Weihnachtsaktionen sowie den Ideen für das nächste Jahr – wir freuen uns, Sie bei der nächsten Veranstaltung der SPÖ Kalsdorf begrüßen zu dürfen!

Das Team der SPÖ Kalsdorf wünscht Ihnen allen ein besinnliches Weihnachtsfest im Kreise Ihrer Liebsten und einen guten Rutsch in ein hoffentlich gutes und gesundes Jahr 2022.

Ihr Ortsparteivorsitzender, Stephan Scheifinger

JUZ Jugendzentrum Kalsdorf

Volle Action in der AREA 8401

Nicht ganz ohne Stolz blicken wir auf einen erfolgreichen Sommer zurück. Tolle Workshops, aufregende Events und lustige Ausflüge waren bei uns Programm – ganz abgesehen vom laufenden Geschehen auf der gut besuchten Trendsportanlage.

Graffiti-Workshop

Nachdem wir diesen lang geplanten Workshop bereits zweimal aufgrund von Regen unterbrechen mussten, konnte dieser dann endlich im August stattfinden. Und das Ergebnis kann sich sehen lassen!
Mit viel Engagement wurden die Ideen der Kinder und Jugendlichen mit Unterstützung eines wahren Profis umgesetzt.
Das neue Design steht für unsere Vielfalt und soll ein Zeichen gegen Diskriminierung und Rassismus setzen.

X-Games Contest und Tischtennisturnier

Ihr Talent konnten die Teilnehmer*innen an unserem X-Games Contest zeigen. Mit Scooter und Skateboards wurde auf den Rampen aufgetrickst und die Jury und Zuschauer*innen in Atem gehalten.
Ein Dank nochmal an unsere professionellen Juroren und die Gemeinde sowie Blue Tomato für das Sponsoring der Preise.
Ein weiteres Highlight war das erste Tischtennisturnier der AREA 8401, dem mit Sicherheit noch weitere folgen werden.
Ganze 24 Teilnehmer*innen traten in einem Doppelturnier gegeneinander an und kämpften erbittert bis zum Schluss, denn auch hier gab es tolle Preise zu gewinnen.

Zirkus-Workshop und Feuershow

Das Warten hat sich definitiv gelohnt! An einem spätsommerlichen Nachmittag durften wir Katharina und Arno von Hoop-Revolution bei uns begrüßen. Es wurde jongliert, Diabolos geworfen, Teller gedreht, Hoola Hoop-Reifen geschwungen und vieles mehr.
Kulinarisch wurden wir vor Ort mit Hot Dogs bewirtet – vielen Dank an GR[in] Sandra Goldberg und GR Christian Kauc vom Ausschuss für Jugend, Familie und Frauen. Als krönenden Abschluss gab es dann eine fulminante Feuershow von den Artist*innen, welche uns noch lange in Erinnerung bleiben wird.

Karting, Jump25 und Bubblesoccer

Quietschende Reifen, gewagte Überholmanöver und spannende Kopf an Kopf Rennen gab es im September auf der Styria Kart Bahn. Es war uns eine Ehre die Rennfahrer*innen zu bejubeln! Und weil es so lustig war, ließ der nächste Ausflug nicht lange auf sich warten.
Mit unseren jüngeren Besucher*innen ging es ab zum Jump25 Trampolinpark, eine wahre Abenteueroase für Kinder.
Ein besonderes Highlight und der Abschluss unseres Sommerprogramms war das Bubblesoccer-Event am 30.9. auf dem Trainingsplatz des SC Kalsdorfs. Es hat uns allen großen Spaß bereitet und wir sind jetzt schon gespannt auf das nächste Event.
Diese Projekte wurden vom Land Steiermark/Abt. 6 Bildung und Gesellschaft finanziell unterstützt.

Informationen über unsere nächsten Aktivitäten findet ihr auf unseren Social Media Kanälen: _area8401_ (Instagram), JUZ Kalsdorf (Facebook), area_8401 (Snapchat)
Unsere Öffnungszeiten: Di, Mi & Fr: 15-20 Uhr

Foto:
Sperrstange für Lenkräder

Im Anlassfall:

- Sollten Sie Ihr Auto nicht mehr am Abstellplatz vorfinden, erstatten Sie umgehend Anzeige in der nächstgelegenen Polizeidienststelle. Nehmen Sie einen Ausweis und die Fahrzeugpapiere mit.
- Sollten Sie feststellen, dass in Ihr Auto eingebrochen wurde, rufen Sie die Polizei unter 133 an. Verändern Sie nichts im oder am Auto bis die Polizei eingetroffen ist.

POLIZEI
KRIMINALPRÄVENTION

Weitere Information erhalten Sie in der nächsten Polizeiinspektion, auf der Homepage www.bundeskriminalamt.at und auch der BMI-Sicherheitsapp.

Informieren Sie sich über die vielfältigen Sicherungsmöglichkeiten Ihres Fahrzeuges.

Die Spezialistinnen und Spezialisten der Kriminalprävention beraten Sie gerne. Zu erreichen sind sie unter 059 133 oder über jede Polizeiinspektion.

Impressum
Herausgeber:
Bundesministerium für Inneres
Bundeskriminalamt
Josef-Holaubek-Platz 1, 1090 Wien
+43 1 24836 985025
kriminalpraevention@bmi.gv.at
Druck: Gerin Druck GmbH, Geringerstraße 1-3, 2130 Mistelbach
Wien 2022

bundeskriminalamt.at

Schutz vor Diebstahl und Einbruch ins KFZ

Wenn man am Vorabend das Auto guten Gewissens versperrt abstellt und am nächsten Morgen feststellen muss, dass in das Kraftfahrzeug eingebrochen oder es sogar gestohlen wurde, folgt erstmal ein Schock.

Durch einfache Maßnahmen kann das Risiko Opfer eines Einbruchs oder Diebstahls zu werden jedoch minimiert werden.

Wie gehen die Täter vor?

Der Einbruch in ein Auto ist für einen Profitäter keine große Herausforderung und dauert oft nur wenige Sekunden. Das Risiko wird meist nur dann eingegangen, wenn es sich lohnt. Deshalb sollte bewusst sein, dass ein Auto kein Tresor ist und Wertgegenstände oder Taschen im Innenraum nicht sichtbar liegen sollten.

Oftmals wird eine Scheibe eingeschlagen und Wertgegenstände wie Radios, Navigationsgeräte, Geld oder Kreditkarten gestohlen.

Beim Diebstahl des Kraftfahrzeuges sind nicht nur neuere Autos, sondern auch ältere betroffen. Zugang können sich die Täter elektronisch oder per Schlüssel verschaffen. Die Autos werden oftmals zerlegt oder Teile ausgebaut und verkauft.

Wie schütze ich mich am besten?

- Parken Sie nach Möglichkeit in einer Garage. Wenn dies nicht möglich ist, versperren Sie Ihre Parkplätze.
- Versperren Sie Ihr Fahrzeug immer, selbst wenn Sie nur ganz kurz weg sind.
- Schließen Sie die Fenster und ein eventuell vorhandenes Verdeck oder Schiebedach komplett.
- Vergewissern Sie sich, dass Ihr Auto versperrt ist, wenn Sie eine Fernbedienung zum Absperren verwenden.

Foto:
Faraday Bag

- Die Reichweite eines Keyless-Go-Schlüssels kann elektronisch verlängert werden. Verwahren Sie diesen deshalb nicht in unmittelbarer Nähe der Haus- oder Wohnungseingangstüre. Eine „Faraday-Box" kann den Schlüssel zusätzlich vor Funkwellen schützen.
- Kontrollieren Sie regelmäßig die mechanische Funktionstüchtigkeit der Schlösser.
- Verwahren Sie Wertgegenstände nicht im Auto. Lassen Sie auch keine Navigationsgeräte oder Radiobedienteile zurück, wenn es sich nicht um fest verbaute Komponente handelt.

Sicherungsmaßnahmen:

- Durch den fachgerechten Einbau einer Alarmanlage kann das Risiko Opfer eines Einbruchs oder Diebstahls zu werden, minimiert werden.
- Man kann die Stromzufuhr von der Autobatterie mit einem nachträglich eingebauten Schalter unterbrechen, sodass der Täter das Auto nicht in Betrieb nehmen kann. Der Schalter sollte versteckt eingebaut sein.
- Es gibt verschiedene mechanische Sicherungen wie Sperrstöcke oder Sperrstangen mit denen man verschiedene Bedienteile des Autos sichern kann.
- GPS-Ortungs-Systeme ermöglichen Ihnen jederzeit den Standort des Fahrzeuges herauszufinden. App-Lösungen bieten die Möglichkeit der sofortigen Verständigung im Falle einer unbefugten Inbetriebnahme.

ATUS Kalsdorf - Sektion Tennis

Liebe Tennisgemeinde!

Wieder ist ein für unseren Verein ereignisreiches Tennisjahr zu Ende gegangen.

Obwohl der Saisonbeginn noch von Einschränkungen geprägt war, konnten doch alle geplanten Veranstaltungen wie Jugendtraining im Mai und Juni, Mannschaftsmeisterschaften, zwei Jugendcamps im Juli und August mit Rekordbeteiligung, sowie zum Abschluss am 30. September den von der MG Kalsdorf veranstalteten „Tag des Sports" als eine von mehreren Stationen, durchführen.

Aus sportlicher Sicht war dieses Jahr für uns außerordentlich erfolgreich:
Erster Platz der Herrenmannschaft 1, *(damit Aufstieg in die 1. Klasse)*, zweiter Platz der Herrenmannschaft 2, *(Aufstieg ganz knapp verpasst!)*, ein vierter Platz unseres Damenteams, ein fünfter Platz der Jugend U 15 und krönender Abschluss noch der Gruppensieg der Herrenmannschaft 35+ und damit ebenfalls Aufstieg in die nächsthöhere Klasse. Wie man sieht, sind wir auf einem sehr guten Weg. Nochmals einen Glückwunsch an alle Akteure, die diese Erfolge durch Ihren Einsatz und Kampfgeist ermöglichten.

Im Zuge der sportlichen Erfolge in diesem Jahr, gratulieren wir vor allem auch unserer Jugendbetreuerin und „Leaderin" der Damenmannschaft, Fr. Elfi Käfer, zur Erringung des **Steirischen Meistertitels** in der Klasse Senioren 55+ vom ganzen Herzen!

Ebenfalls danke ich unseren Jugendbetreuern für Ihren Einsatz und ihr Engagement beim Jugendtraining und den ausgebuchten Sommercamps, die von den teilnehmenden Jugendlichen mit großer Begeisterung angenommen wurden.
Wir haben uns für die kommende Saison viel vorgenommen und wollen sehen, dass wir davon auch möglichst viel verwirklichen können.

Bei allen, die im heurigen Jahr mitgeholfen und uns unterstützt haben, um einen reibungslosen Ablauf zu gewährleisten, möchte ich mich ebenfalls bedanken.

Im Besonderen bei der MG Kalsdorf, dem Wirtschaftshof, allen Gönnern, Sponsoren und Tennisbegeisterten, sowie vor allem auch den vielen freiwilligen Helferinnen und Helfern im Verein, ohne die ein geordnetes Vereinsleben nicht möglich ist.

Zum Abschluss wünschen wir allen sportbegeisterten Kalsdorferinnen und Kalsdorfern, den örtlichen Institutionen, Vereinen und Firmen ein besinnliches und frohes Weihnachtsfest sowie ein glückliches, erfolgreiches und vor allem gesundes Jahr 2022!

Mit ebenso herzlichen wie
sportlichen Grüßen
Euer Jörg Blechinger
ATUS Kalsdorf Sektion Tennis

ATUS Kalsdorf - Fit Sport

Wir wünschen euch schöne Weihnachten und alles Gute im neuen Jahr.

Von euch wünschen wir uns, dass ihr weiterhin eure Freude, Geselligkeit und den nötigen Spaß in unsere Einheiten mitbringt. *Hans, Uschi, Barbara, Christa und Wolfgang*

Kalsdorfer VOLKSPARTEI ÖVP

STEIRISCHE VOLKSPARTEI

Der Lebensmittel Fair-Teiler Kalsdorf hatte Geburtstag!

Der Fair-Teiler Kalsdorf wurde ein Jahr alt. Seit einem Jahr, heißt es in Kalsdorf „Verwenden statt verschwenden"!

Salat, Tomaten, Kartoffeln, Trauben, Gebäck, Bananen und noch vieles mehr landen täglich im Müll. Aber nicht in Kalsdorf, denn seit einem Jahr gibt es einen Fair-Teiler und die Kalsdorfer Volkspartei möchte damit, diesem Trend ein Ende setzen. Wie man an den Bildern erkennen kann, haben wir so schon einige Kilo an Lebensmittel gerettet. Täglich werden Lebensmittel von Fabienne Hatzl in den Fair-Teiler gebracht.

In den Fair-Teiler kommen genießbare Lebensmittel und selbstgekochte Speisen, die der eine nicht mehr braucht, mit dem der andere aber satt wird. Die meisten Lebensmittel kommen von Kalsdorfer Betrieben. **Hier möchten wir uns auch recht herzlich für die großartige Unterstützung und Zusammenarbeit bedanken!**

Aber natürlich befüllen auch Privatpersonen den Fair-Teiler Kalsdorf. Jeder kann nehmen und geben. Genommen werden soll nur so viel, wie wirklich gebraucht wird.
Über eine WhatsApp-Gruppe wird immer der aktuelle Stand gepostet, damit wissen viele Kalsdorferinnen und Kalsdorfer, welche Lebensmittel im Fair-Teiler bereitstehen.

Der Fair-Teiler Kalsdorf steht hinter dem Pfarrheim und ist für Jeden frei zugänglich.

Wichtig ist, einfach vorbei zu kommen! Vielleicht wartet eine Jause, ein Dessert oder viele Vitamine auf Sie.
Guten Appetit!

Was ist zu beachten:

- In den **Fairteiler Kalsdorf** darf **JEDER** genießbare Lebensmittel (keinen Alkohol, kein offenes rohes Fleisch und keine Gegenstände) stellen.
- Ebenfalls darf **JEDER** daraus Lebensmittel nehmen – es geht darum die Lebensmittelverschwendung zu vermindern.

„Christkindl vor Ort"

Eine gemeinsame Initiative der **VP-Frauen Fernitz-Mellach** und der **ÖVP Kalsdorf**.
Weihnachten ist ein Fest der Liebe und vor allem für Kinder steckt die Weihnachtszeit voller Spannung.

Für viele Familien bedeutet das Weihnachtsfest eine sehr hohe finanzielle Belastung. Darum unterstützen wir, wie auch schon im letzten Jahr, jene Familien aus Kalsdorf, die aus verschiedensten Gründen große Herausforderungen haben ihren Alltag zu meisten. **In Kooperation mit der Vinzenzgemeinschaft Fernitz-Kalsdorf** haben wir Christkindl-Wunschbriefe erhalten und möchten diese in Form von Sachspenden und Gutscheinspenden erfüllen.

Die verpackten Geschenke werden kurz vor Heiligabend an die betroffenen Familien übergeben. Damit für JEDEN in Kalsdorf Weihnachten ein Fest ist.

Wenn auch Sie als „Christkindl" unsere Aktion mitunterstützen möchten BITTE einfach bei Fabienne Hatzl unter *fabienne.hatzl@kalsdorf-graz.at* oder per Tel.: 0650/4955855 melden.

Abholung bis spätestens 14.12.2021!
Vielen Dank für Ihre Mithilfe!

Die Gemeinderäte der Kalsdorfer Volkspartei wünschen allen Kalsdorferinnen und Kalsdorfern einen besinnlichen Advent, ein frohes Weihnachtsfest und alles Gute für das Jahr 2022!

Naturfreunde Kalsdorf

Servus liebe Kalsdorfer Jugend!

Ich bin der Naturfreunde MURMEL und möchte Dich zu einem spannenden Umweltprojekt am 12. März 2022 einladen.

Wir, dass sind Ferry, Kathi, das Naturfreunde-Team und ich der NF Murmel wollen für Deine und unsere Zukunft einen Beitrag leisten.

Damit wir auch weiterhin eine gesunde Luft zum Atmen vorfinden und Tiere wie Mäuse, Vögel, Ameisen, Schnecken, Rehe, Hasen, Frösche, Enten um nur einige davon zu nennen in der Mur- Au leben können, pflanzen wir Bäume.

Der von Dir gesetzte Baum bekommt eine Widmung mit deinem Namen und Du kannst den Baum beim Spaziergang besuchen und zusehen wie er wächst.

Du bist aktiv dabei welche Handgriffe und körperliche Anstrengung es braucht bis der Baum in der Erde ist und wie er von den Rehen geschützt wird.

Haben Wir Dich neugierig gemacht?

Dann im Kalender eintragen

12. März 2022

Infos folgen unter

www.naturfreunde-kalsdorf.org

Stark vergünstigte Naturfreunde-Mitgliedschaft für 2022:

Wenn du zwischen 1. September 2021 und 23. Dezember 2021 Naturfreunde-Mitglied wirst, dann bezahlst du für das Jahr 2022 nur 25 % des regulären Mitgliedsbeitrages.
Voraussetzung ist, dass du 2021 kein Mitglied warst und dass der Mitgliedsbeitrag bis Ende des Jahres eingezahlt wird.

Die Sportbonus-Preise 2022:

(25 % des normalen Mitgliedsbeitrages)

Vollmitglied:	**€ 13,00**
Ermäßigtes Mitglied:	**€ 8,13**
Kinder & Jugendliche:	**€ 5,25**
Alleinerziehende + Kinder:	**€ 15,75**
Familien-Mitgliedschaft:	**€ 23,38**

Anmelden kannst du dich auf unserer Homepage: www.naturfreunde-kalsdorf.org
Hier findest du auch alle Vorteile, die du durch die Mitgliedschaft genießen kannst.

Falls du Fragen hast, melde dich bei
Elfi Hafenscherer: 0664/41 42 803
elfi@naturfreunde-kalsdorf.org

Kinder und Jugend-wanderung Nechnitz

Eine kleine aber feine Gruppe Kinder mit Eltern und Großeltern fuhren mit dem Bus nach Nechnitz zum Skulpturenpark.
Ein Startfoto und los geht's. Die Kinder stürmten von einer Figur zur anderen, raufklettern, ein Foto und weiter zum nächsten Tier. Ab und zu eine Süßigkeit als Stärkung und schon haben wir die 1,4 km bis zum Gscheidberg Nock 1239m zurückgelegt.
Die Gipfeljause schmeckte allen und die Kids blieben sogar einige Zeit sitzen und genossen den Ausblick. Da alle so gut drauf waren gingen wir weiter über das Hochplateau zurück zum Ausgangpunkt.
Nach 5,4 km und ca. 300 Hm waren Eltern und Großeltern überrascht wieviel Energie die Kids noch haben.

Ein besinnliches Weihnachtsfest
und einen guten Rutsch ins
Neue Jahr wünschen
Ferry Hahn und das NF-Team

Hospizteam GU-Süd

Das Hospizteam GU-Süd hat viele Gesichter. Fünf davon möchten wir Ihnen heute vorstellen:

Falls sie Unterstützung brauchen, können sie sich gerne telefonisch an mich wenden. Tel.Nr. 0676 3325112.

Monika Dunkl
Teamleitung

Claudia Jauk und Elisabeth Lang leben in Kalsdorf und sind hier ehrenamtlich tätig.

Alexandra Guttmann, Monika Hohl und Sonja Mayer wohnen in Nachbargemeinden und sind derzeit im Einsatz für unsere Gemeindebewohner.

SOFA

LEBENSWERTe ALTERNativen- Ein Erfolgsprojekt berichtet!

Bereits im Vorjahr fand das Projekt „LEBENSWERTe ALTERNativen“ in den Gemeinden der GU6 großen Zuspruch. Das Projekt widmet sich den Wünschen und Bedürfnissen der Bevölkerung im Alter 50+

und bietet eine Vielfalt an Vorträgen, Bewegungsangeboten und Unterstützungsmöglichkeiten bei der Nutzung digitaler Medien, wird aus Mittel des Regionen Ressorts finanziell unterstützt und von SOFA Soziale Dienste GmbH durchgeführt.
So fand im September eine informativer Vortrag zum Thema der Darmgesundheit mit Marco Privitera statt, welcher bei den Teilnehmer*innen großen Anklang fand.

Des Weiteren startete im September das H.O.T. Seniorentraining in der Yogabasis. Nähere Informationen zu diesem speziellen Training bekommen Sie direkt bei Frau Tanja Pust (0664/ 5422126).

Für alle interessierten Senior*innen, die Unterstützung im Umgang mit Handy, Tablet und Co. benötigen, haben wir ein kostenloses Angebot. Die Handynutzung sowie der Umgang mit Apps stellt oftmals eine große Herausforderung dar, sind aber häufig aus dem Alltag nicht mehr wegzudenken.
Wir unterstützen Sie hier gerne mit kostenlosen Einzelterminen direkt vor Ort in Ihrer Gemeinde, um individuell auf Ihre Fragen einzugehen zu können. Wenden Sie sich hierzu gerne telefonisch unter 0316/ 22 55 05 an das Team von SOFA Soziale Dienste GmbH und vereinbaren Sie einen Termin!

Auch im Jahr 2022 wird das Projekt „LEBENSWERTe ALTERNativen“ von der GU6 in Kooperation mit SOFA Soziale Dienste fortgeführt und setzt einen Schwerpunkt in der Gesundheitsförderung von Senior*innen.
Nähere Informationen dazu erhalten Sie in der nächsten Ausgabe der Gemeindezeitung bzw. auf der eigens erstellten Facebookseite „LEBENSWERTe ALTERNativen“.

Ehrlich. Mutig. Grün
Grüne Gemeinde Kalsdorf

Geschätzte Kalsdorferinnen und Kalsdorfer!

Wir haben turbulente und hektische Monate hinter uns: mittlerweile ist die Corona-Pandemie etwas aus der öffentlichen Wahrnehmung getreten.
Sie ist aber noch da, mitten unter uns.

Ich weiß, dass Corona stark polarisiert, insbesondere was die Frage der Impfnotwendigkeit betrifft. Eines ist für mich jedoch klar: ohne eine hohe Durchimpfungsquote wird uns Corona noch einige Zeit negativ begleiten. Leider hinkt unsere Gemeinde bei der Impfrate nach…

Ein weiteres Thema, welches uns als Gemeinde zunehmend beschäftigt, ist die Frage des exzessiven Bodenverbrauches, der massiven Bautätigkeit, ja der Bodenverschwendung. Es hat immer mehr Mitbürgerinnen und Mitbürger erreicht hat und auch wirklich nachhaltig bewegt.

Nicht nur dass es dagegen keine „Impfung" gibt, es ist nicht möglich, Boden zu vermehren. Massive Bautätigkeit verändert und beeinflusst unser aller Leben: sozial, über den Verkehr und Lärm, aber vor allem ökologisch.

Wir als Gesellschaft müssen akzeptieren lernen und es uns täglich ins Bewusstsein rufen, dass dieser Boden die Lebensgrundlage für uns alle darstellt und dass wir nicht mehr weiter Bodenverschwendung, exorbitante Bautätigkeit und Verkehrszuwachs zulassen können.

Wir wollen eine lebenswerte, grüne Zukunft statt Beton und Asphalt für uns und unsere Kinder gestalten und auch erhalten!
Das muss unsere Prämisse sein!

Insofern wird die aktuell bevorstehende Revision des Flächenwidmungsplanes die Nagelprobe werden, ob wir eine Zeitenwende weg von der massiven Bodenverschwendung mit all seinen Begleiterscheinungen in Richtung zu einer grünen, ökologischen und biodiversen Zukunft in Kalsdorf schaffen können.

Dazu bedarf es Einsicht und Anstrengung aller Entscheidungsträger in der Gemeinde, der Bereitschaft, Entscheidungen der Vergangenheit in Frage zu stellen und zu korrigieren, sowie der aktiven Unterstützung der Bevölkerung.
In diesem Sinne wünsche ich eine besinnliche Adventzeit und: bleiben Sie gesund!

Pfarre St. Paul Kalsdorf

Mittendrin

Eine festlich gebundene Erntekrone ist beim Erntedankfest stets „mittendrin"!
Da wetterbedingt nicht wie geplant im Schulhof gefeiert werden konnte, wurde sie von der Landjugend zur Segnung und Feier des Erntedankgottesdienstes in die Kirche getragen.
Die anschließende Agape am Kirchplatz lud zur Begegnung ein, bei der auch die Spendenaktion mit Suppe und Mehlspeisen zum „Mit nach Hause nehmen", gerne angenommen wurde.
„Mittendrin" steht neben den Spenden auch der Dank für alle Unterstützung und Hilfen bei der Kirchenrenovierung und im Jahreskreis.
Im Besonderen der Marktgemeinde Kalsdorf für das gute Miteinander und der steten Bereitschaft, unterstützend mitzuwirken.
In diesen adventlichen Tagen sind wir „mittendrin" in der Vorfreude auf Weihnachten und laden herzlichst ein, mitzufeiern.
Alle möglichen Termine zu den Feiern rund ums Fest können Sie im Schaukasten, im Pfarrblatt oder auf der Homepage finden.
Für den Jahreswechsel wünscht Ihnen Pfarrer Josef Windisch mit Diakon Hans Hofer, das Pfarrteam und der Pfarrgemeinderat alles Gute, Gesundheit und Gottes Segen!
Die Pfarrgemeinderatswahl im kommenden Jahr bietet einen guten Start um „mittendrin" zu sein. Können Sie sich vorstellen mitzumachen? Dann melden Sie sich bitte bei einem Mitglied des Pfarrgemeinderates oder in der Pfarre.
Wir freuen uns auf SIE!

Steiermärkische Berg und Naturwacht - Ortseinsatzstelle Kalsdorf bei Graz

Biber: Körpergröße: 100 cm ohne Kelle. **Gewicht:** 20-30 kg. **Lebensweise:** überwiegend dämmerungs-nachtaktiv. **Schwanzform:** breit abgeplattet („Kelle"). **Aussehen im Wasser:** braune Barthaare, Kopf parallel zur Wasseroberfläche, der Rest des Körpers bleibt unter Wasser. **Heimat:** Europa. **Europaweit streng geschützt, verboten ist:** Tötung oder Fang, Zerstörung der Biberbauten wie Dämme oder Biberburgen. *Weitere Infos:* Biberbroschüre_Steiermark_Auflage 1, *https://www.bund-naturschutz.de/tiere-in-bayern/biber*

Nutria: Körpergröße: 65 cm ohne Schwanz, **Gewicht**: 8-10 kg **Lebensweise**: tagaktiv, keine Scheu vorm Menschen. **Schwanzform**: Rund, wenig behaart - wie bei einer Ratte. **Aussehen im Wasser**: ist an ihren weiß leuchtenden Barthaaren zu erkennen, Kopf schräg nach oben. Rücken, einschließlich des Schwanzansatzes, ist über Wasser sichtbar. **Heimat**: Südamerika. **Ist auf der EU Liste der gebietsfremden invasiven Arten. Jegliche Fütterung oder Haltung ist verboten.** *Näheres dazu unter:* https://www.neobiota.steiermark.at Unsere steirischen Nutrias stammen vermutlich alle von den aus der Zuchtfarm Graz-Mariatrost, entkommenen, entwendeten und freigelassenen Nutrias ab. Im Grazer u. Leibnitzer Becken, sowie im Kainachtal sind die größten Nutria Populationen.

Die Biber-Neu-Besiedelung erfolgte bei uns vom Süden aus von Slowenien über die Mur und von dort aus in die Nebengewässer, wie Kainach, Sulm usw. Bisher bauten sie dort nur Erdhöhlen und Biberburgen. Nun ist erstmalig in unserem Gebiet auch ein kleiner Bach besiedelt worden.
Dafür haben die Biber eine Damm Serie gebaut, damit die für sie nötige Wassertiefe von 80 -100 cm erreicht wird. In der Ost-Steiermark und im Burgenland ist dies schon seit Längerem Gang und Gebe.
Die Biber dulden in ihrem durch Duftmarken gekennzeichneten Revier keine fremden Artgenossen, auch keine eigenen, fast erwachsenen Kinder.
Aber irgendwie scheint die Nutzung des gleichen Lebensraumes und der teilweisen gleichen Futterquellen mit den Nutrias zu funktionieren.

Bei dieser Gelegenheit wünschen wir allen ein besinnliches Weihnachtsfest und alles Gute für 2022

Gerhard Huber, Schriftführer Haberl Josef, Biberkartierer und Ortseinsatzleiter

TRUNK

www.theaterkalsdorf.at

Kleine Schritte sind besser als keine Schritte

Wir wagten es und sind dankbar, dass wir nach einer langen Zeit der Entbehrung wieder Theater spielen durften.

Danke dem großartigen Publikum, danke unserer Kulturlady Michaela Geiger, dass sie uns die Möglichkeit gegeben hat im Kulturkeller zu spielen.

Mit „Frauenschmerzen" von Uli Brée und Klaus Pieber durften wir 3 Abende lang in unsere Theaterwelt eintauchen und genossen es sehr.

Wir sind wieder da und werden Sie, verehrtes Publikum, im nächsten Jahr kulturell und kulinarisch verwöhnen.

Bis dahin bleiben Sie gesund und uns gewogen.

Mit herzlichen Grüßen
Elfi Greiner

Freiwillige Feuerwehr Kalsdorf

Zwei größere überörtliche Brandeinsätze hatten wir in den letzten Monaten in unserem Ortsgebiet zu bewältigen.
Am 18. September stand eine Wohnung in Vollbrand, es waren 3 Feuerwehren mit insgesamt 60 Einsatzkräften im Einsatz.
Ein Hackschnitzellager geriet am 15. Oktober in Brand, der kräftezehrende Einsatz von 81 Einsatzkräften von 5 Feuerwehren mit 18 Atemschutzgeräteträgern war über 4 Stunden notwendig, um die Glutnester im Bunker aufzuspüren und die Hackschnitzel händisch aus dem Lager zu schaufeln.
Der ***Tag der Jugend*** fand dieses Jahr am 4. September statt. Zahlreiche Gäste konnten sich dabei von unserem professionellen Vorgehen bei Zimmerbränden, Verkehrsunfällen und auch mit der Drehleiter überzeugen. Beim pumpen mit der Kübelspritze geriet so manches Elternteil ins schwitzen, da die Kinder doch einiges an Ausdauer am Strahlrohr zeigten.
Natürlich war auch wieder unser motiviertes Küchen- und Schankteam im Einsatz.
Am 2. Oktober gab unser Kamerad Stefan Sudi seiner Rosi das Jawort.
Eine kleine Abordnung unserer Feuerwehr war, inklusive einer alternativen Braut, natürlich auch dabei. Wir gratulieren dem frisch vermählten Ehepaar recht herzlich!
Ausnahmsweise fand dieses Jahr die Wehrversammlung im Sommer statt.
Dabei konnte vor den politischen Ehrengästen *(Bürgermeister und beide Vizebürgermeister)* eine beeindruckende Bilanz mit 10125 ehrenamtlichen Stunden und 140 Einsätzen im Jahr 2020 präsentiert werden.

LM Oliver Süss

Weiterbildung Drehleiter

Wohnung in Vollbrand

Brand Hackschnitzelager

Tag der Jugend

Tag der Jugend

Hochzeit Stefan Sudi

Hochzeit Stefan Sudi

Wehrversammlung

Übung Absturzsicherung

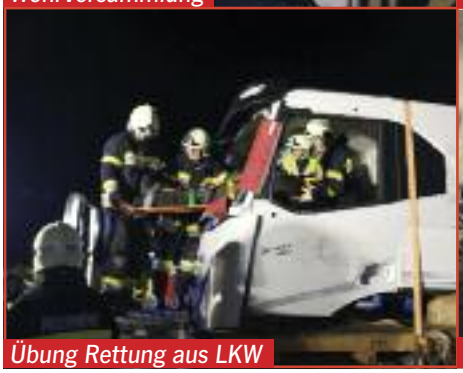
Übung Rettung aus LKW

Grundausbildund Tunneleinsatz

Bank K.Lobal
schützt den Kanal
DAS WC
IST KEINE
BIOTONNE
Verstopfte Rohre, kaputte Pumpen, Störungen im Klärbetrieb: Bioabfälle, die mit Küchenabfall-Zerkleinerern bearbeitet und illegal über den Abfluss oder die Toilette entsorgt werden, führen zu steigendem Reparaturbedarf. Das schlägt sich in höheren Kanalbenützungsgebühren für uns alle nieder. Außerdem: Ratten lassen sich von Lebensmitteln bis hinauf in die Kloschüssel locken. Also: Lieber Kanalisation und Geldbörse schonen – Essensreste in der Biomülltonne entsorgen!
Weitere Informationen finden Sie unter www.klobal.at.
Abwasserverband
Grazerfeld
www.awvgrazerfeld.at

SC COPA CABANA KALSDORF
Aktuelles von Deinem SCK.

KAMPFMANNSCHAFT I
REGIONALLIGA MITTE 2021|22

Ereignisreicher Herbst: ÖFB-Cup Highlight, Trainerwechsel und COVID19-Turbulenzen.

Am 17. Juli 2021 komplettierte der SC Kalsdorf seine "Trilogie" im ÖFB-Cup und warf nach dem SK Sturm Graz (2006) und der Wiener Austria (2013) mit dem SCR Altach zum dritten Mal einen Bundesligisten aus dem Bewerb.

Als Belohnung bescherte die Losfee dem SCK in Runde zwei ein Duell mit dem österreichischen Serienmeister und Champions-League-Teilnehmer FC Red Bull Salzburg.

Das Spiel fand am 22. September in der Red Bull Arena statt. 2700 Zuseher, darunter auch der mit drei Fanbussen angereiste Kalsdorfer Anhang, sorgten trotz weitgehend leerer Ränge für eine gute Stimmung. Auch die Leistung der Mannschaft war ansprechend, lange bot der SCK den Bullen in der ersten Halbzeit Paroli. Dennoch siegten die Salzburger am Ende klar mit 8:0. Dies sollte für Trainer Jörg Schirgi allerdings das letzte Spiel auf der Bank des SCK gewesen sein, nach der Partie gab er dem Team seinen Abschied bekannt. Nur eine Woche später war mit dem 54-jährigen Kroaten Zoran Eskinja bereits ein neuer, ligaerfahrener (zuvor drei Spielzeiten bei Allerheiligen tätig) Trainer an Bord. Eskinja fand eine durchwachsene Ausgangslage vor, nach elf Spieltagen in der Regionalliga hatte der SCK lediglich 13 Punkte am Konto und befand sich in der unteren Tabellenhälfte. Zur sportlich schwierigen Situation sollten in den kommenden Wochen auch noch mehrere Coronafälle in der Mannschaft hinzukommen. Die beiden Spiele gegen Ried und Treibach mussten daher verschoben, die geplante 75-Jahr-Feier des Vereins abgesagt werden. Diese will der SCK im Frühjahr nachholen.

David Puntigam - von Kalsdorf in die österreichische Bundesliga

Seit Sommer 2021 steht der 18-jährige Kalsdorfer David Puntigam beim österreichischen Bundesligisten SK Austria Klagenfurt unter Vertrag. Zuvor spielte der Torhüter jahrelang beim SC Kalsdorf, kam dort mit nur 15 Jahren in den Regionalliga-Kader. Entscheidend für seine sportliche Entwicklung sieht er das Torwarttraining beim SCK mit Coach Rene Stampler und älteren Mitspielern. Mit den ersten Monaten in Klagenfurt zeigt sich Puntigam sehr zufrieden, blickt aber bereits in die Zukunft: "Das war nur der erste Schritt, ich will mich permanent weiterentwickeln."

MUSIKKAPELLE der ROTO FRANK und der Marktgemeinde KALSDORF

Ing. Hannes Karpjuk
Obmann

Servicetelefon: 0664 / 89 44 930
www.musikkapelle-kalsdorf.at

Abendmesse im Fernitzer Park

Auf Einladung unseres Pfarrverbandes Fernitz-Kalsdorf durften wir die Fernitzer Jugendkapelle bei der **Abendmesse im Fernitzer Park** vertreten. Ein lauer Herbstabend machte auch für uns die Abendmesse zu einem besonderen Erlebnis. Es gab uns auch die Möglichkeit einige Musikstücke, die wir für Gottesdienste einstudiert hatten zum Besten zu geben.

Generalversammlung mit Neuwahlen

Unsere Generalversammlung, die wir immer zum Jahresbeginn abhalten, mussten wir verschieben. Da die Entwicklung bis zum Jahresende nicht vorhersehbar war hatten wir einen frühen Herbsttermin ins Auge gefasst. Neben unserem Bürgermeister **Manfred Komericky** durften wir seitens der Marktgemeinde Kalsdorf auch den 2. Vizebürgermeister **Michael Konrad** und die Ausschussobfrau für Kultur **GR Michaela Geiger** begrüßen. Ebenso **GF Christian Lazarevic** von der Roto Frank Austria GmbH machte uns die Aufwartung. Neben den Berichten der Funktionär:innen war die Neuwahl des Vorstandes der Hauptprogrammpunkt bei dieser Generalversammlung. Für die Neuwahl übernahm vom Steirischen Blasmusikverband der **Bezirksobmann-Stv. Richard Seidl** den Vorsitz. **Verena Traby, Tabea Gutmann** und **Nicole Lobmaier** sind aus dem Vorstand ausgeschieden. Wir danken ihnen für ihr Engagement.

Obmann	**Ing. Hannes Karpjuk**
Obmann-Stv.	**Georg Wendler**
Finanzreferent	**Harald Hold**
Finanzreferentin-Stv.	**Edith Häusel**
Schriftführerin	**Roswitha Gutmann**
Schriftführerin-Stv.	**Ing. Daniela Monschein**
Archivarin	**Petra Karpjuk**
Archivar-Stv.	**Franz Wendler**
Notenwart	**Daniel Frühwirth**
Jungmusikervertreterin	**Michelle Gutmann**
Jungmusikervertreter-Stv.	**Christoph Kainz**
Rechnungsprüfer	**Bmst. Ing. Herbert Monschein**
Rechnungsprüferin	**Gerlinde Gruber**
Beirat	**Ernst Bressnig**
Kapellmeister	**Walter Shorty Kemmer**

Abend der Blasmusik

Für unser Konzert am Vorabend zum 1. Adventsonntag haben wir uns intensiv vorbereitet. Ein abwechslungsreiches Musikprogramm sollte die Besucher:innen erwarten. In der organisatorischen und musikalischen Vorbereitung legten wir besonderes Augenmerk auf die Vorgaben zu COVID-19, damit die Veranstaltung auch sicher durchgeführt werden kann. Zwischenzeitlich haben wir uns auch auf die musikalische Gestaltung der **Messe und Gräbersegnung zu Allerheiligen** vorbereitet. Die Musikkapelle wünscht allen eine besinnliche Adventszeit und viel Glück und Gesundheit!

FAX - Fit, Aktiv, Xund

Der Verein:
F - Fit
A - Aktiv
X - Xund

Sport
Gesundheit
Wandern
Brauchtum

Fit aktiv - Gesundheit - Soziales - Lebensfreude

Initiative zur Belebung von Xundheits-Aktivitäten und Lebensfreude

Wir machen Kultur!

Obmann: Werner Grubholz - 8401 Kalsdorf bei Graz, Kernstockgasse 13 - Telefon 0699 / 105 93 221

Lurgrotte

Wandern Großofen

Wasserfall

pensionisten verband ÖSTERREICHS
DIE ZUKUNFT BRAUCHT UNS

plattform 50 plus
ORTSGRUPPE KALSDORF

Obmann: 1. Vizebgm. a.D. Werner Grubholz - Kernstockgasse 13, 8401 Kalsdorf – Tel.: 0699/10593221

Bergsee

Am Ahorn

Gruppe Bergwandern

Zillertal

Stausee Schlegeis Gletscher

Österreichischer Kameradschaftsbund - Ortsgruppe Kalsdorf bei Graz

ÖKB KALSDORF

1. Vereinsmeisterschaft des ÖKB Kalsdorf im Preisschnapsen

Dank der Fairness und Disziplin unserer Kameraden und Kameradinnen und der Mithilfe aller Funktionärinnen und Funktionären konnten wir unsere 1. Vereinsmeisterschaften unter Einhaltung aller Coronamaßnahmen ausspielen und uns an einer überaus gelungenen Veranstaltung erfreuen. An 15 Abenden und 302 Spielen um die „66“ wurden folgende Gewinner ermittelt.

Allgemeine Klasse: 1. Platz: Bonomelli Felice mit 13 Siegen und 108 Punkten. 2. Platz: Rudolf Cigler mit 13 Siegen und 103 Punkten, 3. Platz: Ewald Feirer 12 Siege und 93 Punkte.

Damen Klasse: 1. Platz: Schweighofer Renate, 2. Platz: Hauptman Margit, 3. Platz: Körbler Margarethe.

Die Gewinner erhielten Sachpreise sowie Ehrenurkunden. Alle übrigen Teilnehmer erhielten ebenfalls schöne Sachpreise.
Aus Tradition erhielten die jeweils letzten einen Kranz Braunschweiger, sowie Spielkarten zum „Üben“.

Allen unterstützenden Firmen sagen wir ein herzliches Dankeschön.
Wir freuen uns schon auf unsere nächsten Meisterschaften.

Wir wünschen allen Karsdorfern und Kalsdorferinnen ein wunderschönes Weihnachtsfest.
In Treue fest, Euer ÖKB Kalsdorf

FC Pirates

Eine neue und äußerst spannende Herausforderung erwartete 6 Piraten im September - wir nahmen beim Grazathlon teil wo zu den 11km Streckenlänge auch noch 25 Hindernisse auf uns warteten.

Mit viel Teamgeist und gegenseitiger Unterstützung schafften es alle Piraten ins Ziel - die Freude darüber war nicht nur bei den Teilnehmern riesengroß - durch die tolle Unterstützung vieler zuschauenden und ständig entlang der Strecke anfeuernden Piraten waren die Hindernisse um einiges „leichter“ zu überwinden - eine riesengroßes **DANKESCHÖN** dafür!!!!

Es sieht so aus als würden sich im nächsten Jahr noch viel mehr Piraten dieser einzigartigen Herausforderung stellen - wir freuen uns drauf!

Eine etwas andere Art des Austausches gab es im Oktober als wir mit 13 Piraten nach Gnas zum Paintball spielen gefahren sind - es war wieder ein Riesenspaß - trotz der Farbkugeln die mit fast 300kmh auf einem zukommen.
Auf vier unterschiedlichen Parkouren wurden verschieden Spielmethoden ausprobiert. Sehr anstrengend, aber lustig.
Die gute Jause danach im Buschenschank hatten wir dringend nötig!

Die Vorbereitung auf kommende Events laufen bereits auf Hochtouren - unter anderem freuen wir uns besonders, heuer beim Kalsdorfer Advent am **Sonntag den 05.12.2021** einen Glühweinstand gemietet zu haben und euch mit warmen Getränken und kulinarischen Köstlichkeiten verwöhnen zu können!!

WIR FREUEN UNS AUF EUER KOMMEN!!

Vinzenzgemeinschaft Kalsdorf

Mit Liebe beim Nächsten

Mit Nächstenliebe durch den Advent

Traditionell blicken wir zu Advent und Weihnachten besonders auch auf unsere Mitmenschen, denen es nicht so gut geht.
Die Vinzenzgemeinschaft ist mit Vinziladen, Lebensmittelausgabe und Soforthilfe in finanziellen Notsituationen das ganze Jahr über aktiv – und natürlich auch besonders zu Weihnachten.
Am 12.12. werden wir mit einer Hütte beim **Adventmarkt** Kalsdorf sein und eine ausgesuchte Weihnachtskollektion aus dem Vinziladen zeigen – da sind bestimmt ein paar tolle, kreative *(und günstige)* Weihnachtsgeschenke für Ihre Lieben dabei!
Mit dem **verkehrten Adventkalender** bitten wir auch in diesem Jahr wieder um Lebensmittel und Hygieneartikel für Menschen in unserem Pfarrgebiet, für die ein besonderes Weihnachtsessen nicht selbstverständlich ist.
Wenn Sie sich am verkehrten Adventkalender beteiligen möchten, bringen Sie bitte Ihre Spenden spätestens bis zum 17.12. jeweils zu den Kanzleizeiten in die Pfarrkanzleien von Kalsdorf oder Fernitz.
Wir bitten folgendes zu beachten:
KEIN Alkohol, KEIN Gewand oder ähnliches, KEINE verderblichen Lebensmittel.
Da wir die Wünsche und den Geschmack unserer KlientInnen respektieren und auch keine Lebensmittel verschwenden wollen, werden alle Spendenkisten im Lager ausgeräumt und unsere Klienten können selbst aussuchen, was sie haben möchten.
Wir bitten um Verständnis!
Besonders beliebt sind Grundnahrungsmittel, Öl, Konserven, Süßigkeiten, Kaffee und Kakao, außerdem Duschgel, Haarshampoo, Zahnpasta und Zahnbürsten, genauso wie Klopapier und diverse Reinigungsmittel.
Bei Fragen stehe ich gerne zur Verfügung: Obfrau Angela Lendl, 0676 8742 6783

Der Vinziladen und die Sachspendenannahme *(mittwochs 15 bis 18 Uhr beim Pfarrheim Kalsdorf)* haben im Advent ganz normal geöffnet. An den Feiertagen haben wir geschlossen.

Weihnachten bei
Gartler
Blumenhof
Dorfstraße 54, 8401 Kalsdorf
- Hochzeitsfloristik
- Trauerfloristik
- Eventfloristik
- Floristik für jeden Tag
- Grabpflege
- Beet- und Balkonblumen
- Kräuter- und Gemüsepflanzen
Öffnungszeiten
Mo-Fr: 8:00-18:00 Uhr
Sa: 8:00-13:00 Uhr
Tel.: 03135 / 52562
-10% Rabattgutschein auf ihren Einkauf
Gültig bis 31.12.2021
24h Shop

HAMMERL
IMMOBILIENDIENSTLEISTUNGEN

• Frei gestaltbare Grundrisse • Betonkernkühlung
• KlimaAktiv zertifiziert
Ökologische Bauweise •
Ausreichend Parkplätze
Büros, Geschäfts- & Ordinationsflächen
in Bestlage in Kalsdorf
(auch frei verfügbare Wohnungen)
Infos unter: s.schoenhofer@immobilien-hammerl.at oder Tel.: 0699.1555.2333

B

BERGHOFER

GENUSS SHOP

Beispiele unserer Genussboxen

Schenken macht Freude!

Schenken Sie Genuss und Freude an der Regionalität im Familien, Freundes- und Bekanntenkreis. Das besinnliche Weihnachten ist die perfekte Zeit dafür.

Belohnen Sie Ihre Mitarbeiter mit **regionalen Köstlichkeiten** aus einer Genussbox.

Überraschen Sie Ihre Liebsten mit **Geschenkgutscheinen**.

Das Team von Berghofer Farmery wünscht frohe Weihnachten und ein gesundes neues Jahr!

BERGHOFER GENUSS SHOP
Hauptstraße 108
8401 Kalsdorf bei Graz
Tel: +43 3135 53 376
E-Mail: office@farmery.at
Web: www.farmery.at

Montag bis Freitag
9.00 – 18.00 Uhr
Samstag
9.00 bis 12.00 Uhr

Geröstet schmeckt besser.

www.farmery.at

NATÜRLICH EINKAUFEN
IM GESUNDHEITSLADEN
IN KALSDORF

Wir führen **CBD Produkte, Magnesiumöl** und **Natursubstanzen** in besonderer Bioqualität. Besuchen Sie den Gesundheitsladen der Praxis Natürlich Gesund.

Praxis & Shop

Karl-Hartung-Straße 8 | 8401 Kalsdorf
Montag - Freitag **09:00–12:00** und **16:00–20:00**
Um Terminvereinbarung wird gebeten.

AUCH IM WEBSHOP: www.natuerlichgesundsein.at

Tipp fürs Christkind:
Schenken Sie Gutscheine!

Aus Liebe zur Gesundheit

Ursula Kammerhofer bietet in ihrer Praxis eine Körperanalyse an, die mit 296 Werten Rückschlüsse auf Dysbalancen im Körper gibt. Sie ist Naturheiltherapeutin und Expertin für natürliche Substanzen und alternative Behandlungen. Sie berät Sie gerne!

Tel: 0664 28 20 265

NATÜRLICH Gesund

Praxis und Shop für Körperanalyse und ganzheitliche Gesundheit

FCC Environment

Die FCC Austria Abfall Service AG bedankt sich für die erfolgreiche Zusammenarbeit und das entgegengebrachte Vertrauen im vergangenen Jahr!

Wir wünschen allen Bewohnern und Gemeindebetrieben der Gemeinde Kalsdorf bei Graz ein besinnliches Weihnachtsfest und viel Erfolg im neuen Jahr!

Abfall einfach und bequem online entsorgen unter:
www.abfallserviceonline.at

„Abfall Service online" ist ein Service der FCC Austria Abfall Service AG
Niederlassung Graz: 8055 Graz, Auer-Welsbach-Gasse 25, graz@fcc-group.at, Tel.: 0316/29 27 91

#glaubanmorgen

Mit Zuversicht und Hoffnung
gemeinsam an morgen glauben.
Wir als Sparkasse wurden im
Glauben an die Begabungen und
Potenziale aller Menschen gegründet.
Daran glauben wir bis heute.

Filialleiter Edmund Pogatschnig und das Team der Steiermärkischen Sparkasse in Kalsdorf wünschen Ihnen frohe Weihnachten und ein erfolgreiches neues Jahr.

Steiermärkische
SPARKASSE

ORDNUNGS liebend

**Nach Hause kommen und sich wohl fühlen –
wer möchte das nicht?**

Ich bin Ordnungscoach und habe es mir zur Aufgabe gemacht, Ordnung und Struktur in Ihr Zuhause zu bringen.

Ich unterstütze Sie beim Sortieren, Strukturieren und Systematisieren Ihrer privaten Gegenstände und verhelfe Ihnen dadurch zu mehr Lebensqualität.
Somit bleibt wieder **mehr Zeit für das Wesentliche!**

AKTION: - 10 % auf alle Buchungen bis 31.12.2021

Anita Böheim – Ordnungscoach
Tel: 0681 81287608
www.ordnungsliebend.at

Jetzt neu

BERNIA TANZT
www.bernia-tanzt.at

TANZSCHULE
in Kalsdorf Pendl

So/Mo im GH Pendl Div. Paartänze
Tel. 0676/9482289 office@bernia-tanzt.at

Frohe Weihnachten!
Wünscht die Marktgemeinde Kalsdorf bei Graz

optik akustik

Brillen - Kontaktlinsen - Hörgeräte

Fruhmann-Kindermann Optik Ges.m.b.H.

8401 Kalsdorf
Hauptplatz 1
Tel.: 03135 / 55033
office@optiker-kalsdorf.at
www.optiker-kalsdorf.at

8071 Hausmannstätten
Hauptstraße 23
Tel.: 03135 / 49911
office@optiker-hausmannstaetten.at
www.optiker-hausmannstaetten.at

Gutschein

20% MwSt. geschenkt
bei Kauf von **Hörgeräten**
ausgenommen Aktionen und rabattierte Ware

Gutschein

20% MwSt. geschenkt
bei Kauf von
1 Gleitsichtbrille

Wir wünschen unseren Kunden ein besinnliches Weihnachtsfest

und ein gesundes Jahr 2022

Max-Mell-Gasse 1
8401 Kalsdorf
Öffnungszeiten:
Mo - So: 11:00 -23:00
kein Ruhetag

FIRST KENT
PIZZA KEBAP

Wir bereiten unsere Speisen nur mit frischen, ausgewählten Zutaten zu.

Kebap
Falafel
Pizza
Burger
u.v.m.

Probier doch' mal unsere neue Kreation: Urnil Speziall

Nutze doch auch ganz einfach unseren bequemen Zustellservice!

Bestell-Hotline
03135-53 167
03135-55 846
0650-322 0978

www.firstkent.at

IMMOBILIEN-EIGENTUM
72m² bis 116m² Wohn-Fläche
provisionsfrei
ab € 202.115,-
WERNDORF LIVING
Raus aus der Stadt. Rein in die Entspannung.
Hönelsiedlung | 8402 Werndorf
Einfach anfragen unter
T +43 664 101 3508 oder via Mail
an M office@motus-group.at.
www.motus-group.at

Fit und G'sund durchs Leben in Kalsdorf

- **8-Wochen-Yoga Kurse** für Personen ab 50 Jahren
  - Nächster Start 11. Jänner 2021
  - Dienstags von 08-09 Uhr
  - Begegnungsstätte für Senioren – Bahnhofsstraße
- **Personal Yoga Training**

No Rules Yoga by Nina Reinschissler
Dipl. Yogalehrerin / Dipl. Seniorenyogalehrerin / Dipl. Schwangerschaftsyogalehrerin
Telefon: 0664 / 36 20 492
Email: norulesyoga@gmx.at

- **Gruppenfitness**
  - City Boot Camp (öffentliches Gruppentraining)
  - Vereinsfitness (fördert den Zusammenhalt)
  - Firmenfitness (stärkt Teamgeist und fördert die Gesundheit Ihrer Mitarbeiter
- **Personal Training**

Michael Geiger - Trainingsbetreuung
Dipl. Fitnesstrainer / Dipl. Mountainbikeguide
ÖL Laufsport
Telefon: 0664 / 89 05 045
Email: michael-geiger@live.at
MICHAEL GEIGER Trainingsbetreuung

Kontakt und Firmenadresse
No Rules Yoga by Nina
Nina Reinschissler, MSc
Trattenweg 5
8401 Kalsdorf

Michael Geiger – Trainingsbetreuung
Michael Geiger
Trattenweg 5
8401 Kalsdorf

Für Fragen oder eine unverbindliche Hausführung steht Pflege-Direktor Markus Nentwig unter ☎ 03136/63660407 gerne zur Verfügung.

Seniorenresidenz Waldhof: gehobene Ansprüche ohne Mehrkosten

Wohnen mit vielen Pluspunken

Das Alter ist heute eine Lebensphase mit vielfältigen Optionen und Perspektiven. Als kompetenter Partner bei einer individuellen Lebensgestaltung bietet Ihnen die Seniorenresidenz Waldhof genau die Möglichkeiten, die Sie sich für Ihre Zukunft wünschen: ein Leben im Alter nach Ihren Vorstellungen und Ansprüchen, mit vielen Annehmlichkeiten, in einem gepflegten Ambiente.

Die Seniorenresidenz Waldhof – mit modernster Architektur und großzügigen Räumlichkeiten, eingebettet in 20.000 Quadratmeter Wald- und Parkfläche – bietet Ihnen neben einer hauseigenen Küche für gehobene Ansprüche und eigenem Wellnessbereich inklusive großem Swimming-Pool auch zahlreiche gemeinsame Aktivitäten und überdies einen Streichelzoo.

Fotos: Helge O. Sommer

20.000 m² Parkanlage und Streichelzoo

Die Seniorenresidenz ermöglicht Ihnen eine – Ihren persönlichen Anforderungen gerecht werdende – Lebensführung und angenehme soziale Kontakte. Sie werden in allen Lebenslagen 24 Stunden am Tag, 365 Tage im Jahr betreut.

Hilfe beim Umzug in die Seniorenresidenz

Das top ausgebildete Pflegeteam, das in enger Zusammenarbeit mit Ärzten aller Fachrichtungen steht, schafft die Voraussetzung für die Betreuung von Menschen aller Pflegestufen (0-7).
Weil der Aufenthalt in der Seniorenresidenz inklusive Riesenpark, großzügiger Räumlichkeiten und Wellnessbereich ohne Mehrkosten ist, gibt es immer viele Anfragen. Daher wird eine rechtzeitige Anmeldung empfohlen.

WIR SUCHEN DICH!

Wir verstärken unser Team, daher suchen wir:
DGKP / PA

Senioren Residenz
WALDHOF

IHR PROFIL: Praxiserfahrung, Eigeninitiative, Teamfähigkeit, soziale Kompetenz, Freude Herausforderungen zu übernehmen

WIR BIETEN: Gutes Betriebsklima, Fortbildungsmöglichkeiten, Anrechnung von Vordienstzeiten bis 10 Jahre, Bezahlung nach SWÖ-KV für 38 Wochenstunden
DGKP: Einstiegsgehalt (VWG 7 Stufe 1) 2.443,30 brutto zuzüglich SEG-Zulage 196,49
PA: Einstiegsgehalt (VWG 5 Stufe 1) 2.154,40 brutto zuzüglich SEG-Zulage 196,49
Exkl. Zulagen, Teilzeitbeschäftigung möglich

Wir freuen uns auf Ihre Bewerbungsunterlagen per e-mail an Herrn Pflegedirektor Markus Nentwig, markus.nentwig@seniorenresidenz-waldhof.at, Seniorenresidenz Waldhof, 8501 Lieboch

artika
concept + construction
BAUMEISTER

PROJEKTSTEUERUNG
PLANUNG
ÖRTL. BAUAUFSICHT
BAUKOORDINATION
ENERGIEBERATUNG

artika Baumeister GmbH, Hauptplatz 4, 8401 Kalsdorf b. Graz, tel: 03135 / 53 320 - 0, www.artika.at

BESTATTUNG
WOLF
www.bestattung-wolf.com

BESTATTUNG
ZEREMONIUM
KALSDORF
VORSORGE

Ortsried 7, 8401 Kalsdorf
Im Trauerfall 03135 / 54 6 66 - täglich von 0 - 24 Uhr

MLS
SEIT
1994
MLS
PERSONAL
DIENSTLEISTUNG
DETAILLÖSUNG
Wir planen mit Ihnen gemeinsam.
Wir bieten für sämtliche Branchen
• Qualifiziertes Personal im Bereich Angestellte / Arbeiter
• Komplettlösungen mit eigenem Fuhrpark für GWH und Klima
• Recruiting
• Payroll Service
• Maßgeschneiderte Unternehmensoptimierung
• Shopfloor und Projektmanagement
• Instandhaltung 4.0
MLS Personaldienstleistung GmbH | 8401 Kalsdorf bei Graz, Hauptstraße 284
T +43 3135 53 2 27, F +43 3135 53 2 27 15, E kalsdorf@mls.at
www.mls.at

KLEINTIERPRAXIS WUNDSCHUH
Dr. Michaela LEITNHOFER-GIGLER

Intelligentes
Bauen verbindet
Menschen.
PORR BauGmbH
Tiefbau, NL Stmk., Baugebiet Graz
Lagergasse 346, 8055 Graz
+43 50 626-3069
porr.at
PORR

GRABSTEINE - REPARATUREN
H. STOFF
STEINMETZ MEISTER
Kalsdorf, Friedensweg 7
www. stoffstein.at
Tel. 03135 / 52 6 97
Kostenlose Planung & Beratung
Inschriften & Vergoldungen
Laternen & Vasen
Winterrabatt
BERATUNG - AUSSTELLUNG

Frisör Haarmonie'a
Wellness fürs Haar - für Sie und Ihn
Öffnungszeiten:
mo Ruhetag
di 8-18 uhr
mi 8-13 uhr
do. fr. 8-19 uhr
sa. 7-13 uhr
Hauptstrasse 113
8401 Kalsdorf
Tel. 03135/52567

KUNDEN INFORMATION.

**MEIN LEBEN. MEINE FREIZEIT.
MEIN HOBBY. MEINE BANK.**

Raiffeisenbank Region Graz-Thalerhof

LIEBE KUNDINNEN UND KUNDEN!

WIR MACHT'S MÖGLICH.

Es ist nicht der Einzelne, der die Welt verändert. Es ist die Gemeinschaft, die stärker ist als alles andere. Das Wir, das füreinander sorgt und füreinander Mehrwert schafft. Aus der Region und für die Region und die Menschen, die darin leben. So ermöglichen wir die Verwirklichung großer Träume und gestalten eine nachhaltige Zukunft. Wie wir Sie unterstützen können, lesen Sie im Folgenden.

NÄHE.

Kundennähe bedeutet für uns nicht nur Digital mit dem besten Online Banking Österreichs zur Verfügung zu stehen, sondern vor allem in persönlichen Beratungsgesprächen auf Wünsche und Ziele unserer Kunden einzugehen.

NACHHALTIGKEIT.

Von „Nachhaltigkeit" sprechen heutzutage viele – wir tun auch etwas dafür. Von der Unterstützung nachhaltiger Betriebe bis hin zu nachhaltigen und langjährigen Kundenbeziehungen.

REGIONALITÄT.

Die Raiffeisenbanken bilden eine Wertegemeinschaft von Menschen, die sich der Verantwortung für ihre Region bewusst sind. Wir sind als Nahversorger tief im wirtschaftlichen und gesellschaftlichen Leben der Region verwurzelt.

GESTALTEN WIR DIE ZUKUNFT: GEMEINSAM.

Kooperativ agieren, nicht nur für den eigenen Vorteil sorgen, sondern sicherstellen, dass alle miteinander mehr erreichen – das macht uns zu einem starken Verbund, der gemeinsam noch stärker ist und mehr bewegen kann.

druckhaus
scharmer

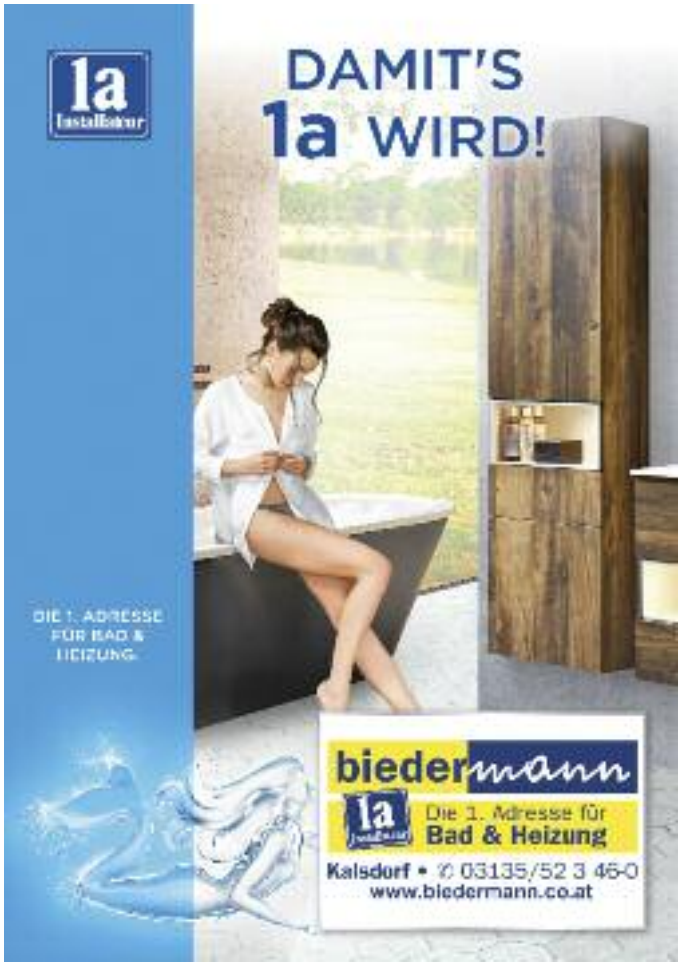

Check-in Deine berufliche
Zukunft
Die Bildungs- und Berufsinfomesse in GU

FREIER EINTRITT

11. und 12. Februar 2022

Flughafen Graz

- Informiere Dich über Ausbildungsbetriebe, unterschiedliche Branchen, Schulen sowie Bildungs- und Berufsberatungsstellen
- Lerne regionale Start-up-Unternehmer*innen kennen und gewinne Einblicke in moderne Arbeitswelten!
- Komm vorbei und gewinne tolle Preise für deine ganze Klasse!

www.checkin-zukunft.at

Am Freitag kostenlose Flughafenführungen!

Unterstützt aus Mitteln des Steiermärkischen Landes- und Regionalentwicklungsgesetzes

Das Land Steiermark
REGIONALMANAGEMENT Steirischer Zentralraum

---

volkshilfe.

Senioren Tageszentrum Seiersberg

SeniorInnen können ihr Leben viel länger als früher genießen. Jedoch steht meist die eingeschränkte Mobilität und/oder die Einsamkeit im Raum. Viele möchten ihren Angehörigen nicht zur Last werden oder ihre gewohnte Umgebung durch einen Umzug verlassen.

Das Tageszentrum ermöglicht es mit Gleichgesinnten den Tag aktiv zu verbringen, aber doch in der gewohnten Umgebung zu leben.
Durch den Abhol- und Heimtransport ist auch das „Wie komme ich ins Tageszentrum" beantwortet. Unsere FahrerInnen holen Sie zu Hause ab und bringen Sie nach einem ereignisreichen Tag wieder nach Hause.
Gemeinsame Mahlzeiten wie Frühstück und Mittagessen strukturieren den Tag. Dazwischen ist genug Zeit für Gespräche runden, Gedächtnistraining und Bewegungstherapien. Auch das Lachen, Basteln, Werken oder Singen kommen nicht zu kurz.
Bei Ausflügen, Festen und anderen Veranstaltungen erleben die Tagesgäste abwechslungsreiche Tage.

Ein kostenloser Schnuppertag ermöglicht es, das Senioren Tageszentrum Kennen zu lernen.

Unser Tageszentrum ist Montag, Dienstag, Mittwoch und Freitag für Sie geöffnet.

Infos und Kontakt:
Volkshilfe Graz Umgebung, Hauptstraße 3, 8054 Seiersberg-Pirka
Tel. 0316 / 28 65 29 0 E-Mail: sozialzentrum.gu@stmk.volkshilfe.at

---

Püppi's Choice
Dog Accessoires Groomer Boutique

WIR WÜNSCHEN EUCH ALLEN EINE BESINNLICHE WEIHNACHTSZEIT IM KREISE EURER LIEBSTEN!
IM DEZEMBER WARTET AUCH AUF EURE FELLNASE EINE KLEINE WEIHNACHTLICHE LECKEREI!
VORBEIKOMMEN LOHNT SICH!

HAUPTSTRASSE 123
8401 KALSDORF BEI GRAZ
TEL.: +43 664 4289425
WWW.PUEPPIS-CHOICE.AT

PUPPIS_CHOICE
PÜPPIS CHOICE

Gehört gefeiert!

Zum 60-Jahr-Jubiläum warten bei Hansaton viele Angebote – vom maßgefertigten Gehörschutz bis zum innovativen Hörgerät.

Kommen Sie zu einer kostenlosen Hörmessung, probieren Sie neueste Hörgeräte oder informieren Sie sich über alles zum Thema Hören und Verstehen. Die Hörakustik-Meisterin Rosemarie Köldorfer und ihr Team freuen sich auf Ihren Besuch bei Hansaton!
Hauptstraße 104, 8401 Kalsdorf

hansaton.at
0800 880 888

Holen Sie sich Ihr persönliches Jubiläums-gutscheinheft mit tollen Rabatten und Angeboten!

Hansaton
Hörkompetenz-Zentren

Studio EINS
Internorm®
Vertriebspartner
Fenster - Türen - Service

Studio EINS GmbH
Industriezeile1, Objekt 10
8401 Kalsdorf

Telefon: +43 / 3135 / 55 0 90
Mail: office@studio-eins.at
Web: www.studio-eins.at

GLASEREI
STEINER UITZ
www.kreativglas.at
Graz · Wildon · Stainz

0664 / 231 71 50
0664 / 88 31 60 32

Thomas Steiner
Armin Uitz

8410 Wildon, Wurzingerstraße 11
8010 Graz, Burggasse 8

GLASER
zum sofortigen Eintritt
gesucht
(Vollzeit)

Tel. 03182 / 49 49 4
Fax: 03182 / 55 0 98
Tel. 0316 / 815 600
kreativglas@gmail.com

www.kreativglas.at

SIS®
www.sis.at

EINE SICHERE ZUKUNFT.
Wir suchen für unseren Standort in Lieboch:

SECURITY-Techniker
- Für die Montage und Wartung von Sicherheitsanlagen
- Vorzugweise ElektrotechnikerIn/ElektronikerIn
- Gründliche Einschulung, Firmen-Kfz
- Gehalt: monatlich ab € 2.500,00 brutto. Bereitschaft zur Überzahlung je nach Qualifikation und Erfahrung

SAFETY-Sicherheitsfachkräfte
- Für Arbeitssicherheit und Brandschutz
- Abgeschlossener SFK-Kurs erforderlich
- Gründliche Einschulung, Firmen-Kfz
- Gehalt: monatlich ab € 2.600,00 brutto. Bereitschaft zur Überzahlung je nach Qualifikation und Erfahrung

Bewerbungen bitte an jobs@sis.at
Informationen unter www.sis.at

Vertrauen in Kompetenz vor Ort
in der Marktgemeinde Kalsdorf bei Graz!

"Vertrauen bei Immobilienangelegenheiten beginnt mit einer marktkonformen Verkaufspreisermittlung, geht über eine professionelle Aufbereitung und Betreuung Ihrer Immobilie und endet mit Zufriedenheit bei allen beteiligten Parteien!"

Sie möchten Ihre Immobilie verkaufen?
Ich freue mich auf Ihre Kontaktaufnahme!

Harald Schreiner
Partner | Immobilienberater
T 0664 96 92 740
E harald.schreiner@era.at

ERA RANNEGGER
www.era-ranneggerat

GLAS KAHR ANDREAS
A-8402 Werndorf
office@glas-kahr.at
www.glas-kahr.at
0664 92 20 144

LEISTUNGEN:
- Glasreparaturen
- Glasduschen
- Glastüren
- Wandverkleidungen
- Überdachung
- Erneuerung von Silikonfugen
- Spiegel
- Geländer
- Küchenrückwände
- Isoliergläser
- Nano-Beschichtung
- 24 Stunden Notdienst

ALLES FÜR GEPFLEGTE FÜSSE

Irmgard Wildbacher ist Fußpflegerin aus Leidenschaft. Mit 32 Jahren Berufserfahrung sind ihr keine Probleme mit Zehen, Fersen und Sohlen mehr fremd. „Für Diabetiker ist eine regelmäßige Fußpflege besonders wichtig, aber gerade im Sommer gehören gepflegte Füße zum optischen Erscheinungsbild", sagt die Fachfrau, die kürzlich ihrer Tochter wegen nach Kalsdorf gezogen ist. In der Schwanengasse 2 bietet Irmgard ihre Dienste an, kommt aber auch als mobile Fußpflegerin ins Haus. Im Angebot stehen auch Körper- und Beinenthaarung sowie Augenbrauenfarben, auch Abend- und Wochenendeterminen möglich. Anmeldung unter 0664-5261923.

Nach Jahren im Bezirk Deutschlandsberg, bietet Fußpflegerin Irmgard Wildbacher in Kalsdorf professionelle Fußpflege an. Foto: Edith Ertl

WIR DENKEN AN ALLES – SIE DENKEN AN IHRE LIEBEN
grazerbestattung.at
GRAZ BESTATTUNG
Die Bestattung Kalsdorf ist im Trauerfall Ihr Ansprechpartner.
Wir kümmern uns um eine gelungene und würdevolle Trauerfeier.
Von der Aufnahme, über die Art der Bestattung, den Ablauf, die Sargauswahl bis hin zur Gestaltung der Gedenkkarten – bei uns bekommen Sie alles aus einer Hand.
0 bis 24 Uhr: Tel.: 03135 52 4 63

Sprechstunden des BÜRGERMEISTERS

Montag	14.00 - 17.00 Uhr
Donnerstag	14.00 - 18.00 Uhr

Parteienverkehrszeiten der Bediensteten

Montag
08.00 - 12.00 Uhr
14.00 - 17.00 Uhr

Dienstag, Mittwoch
08.00 - 12.00 Uhr

Donnerstag
08.00 - 12.00 Uhr
14.00 - 18.00 Uhr

Freitag kein Parteienverkehr!

Öffnungszeiten ASZ / Bauhof

Montag - Freitag
7 - 13 Uhr
Am letzten Freitag im Monat
8 - 18 Uhr

Die nächsten letzten Freitage:

28.01.2022, 25.02.2022,

25.03.2022

Trinkwasseruntersuchung

Die letzte Untersuchung des "Kalsdorfer Trinkwassers" durch das Wasserlabor der Grazer Stadtwerke erbrachte auszugsweise nachfolgende Parameterwerte:

Parameter	Messwert	Zulässige Höchstkonzentration
pH-Wert	7,30	9,50
Eisen ges. gelöst	0,03	0,2
Nitrat	14,5	50,00
Gesamthärte	17,3	

Impressum: Eigentümer, Verleger und Herausgeber: Marktgemeinde Kalsdorf bei Graz. **Für den Inhalt verantwortlich:** Bürgermeister Manfred Komericky BA. **Redaktion:** Ing. Peter Tabor. **Fotos:** MG Kalsdorf. **Layout, PrePress:** Grafik - Design Gutmann. **Druck:** Druckhaus Scharmer GmbH.

Für Fotos, Grafiken, Texte etc. welche in Beiträgen/Inseraten zur Veröffentlichung zur Verfügung gestellt werden, übernimmt die MG Kalsdorf **keine Haftung** bzgl. **Urheberrecht**.

Kostenlose Rechtsauskunft Notar Dr. Richard Pfiszter

Jeden 2. und 4. Donnerstag im Monat, um 10.00 Uhr im Gemeindeamt, im Besprechungszimmer, 1. Obergeschoß.

Die nächsten Termine:

13.01.2022, 27.01.2022, 10.02.2022,

24.02.2022, 10.03.2022, 24.03.2022

Kostenlose Rechtsauskunft Rechtsanwalt Dr. Rath & Partner

Jeden 2. Donnerstag im Monat, in der Zeit von 16.00 bis 17.00 Uhr, im Gemeindeamt, im Besprechungszimmer, 1. Obergeschoß.

Die nächsten Termine:

13.01.2022, 10.02.2022,
10.03.2022

Kostenloser Bausprechtag

Einmal monatlich im Gemeindeamt, im großen Besprechungszimmer, 1. Obergeschoß. Für Anfragen in Bauangelegenheiten von 15:30 - 17:30 Uhr.
Um telefonische Voranmeldung wird gebeten. 03135 52 5 51-29

Die nächsten Termine:

13.01.2022, 10.02.2022,
10.03.2022

Sprechtage der Sozialversicherungsanstalt der gewerblichen Wirtschaft und der WK

In der Zeit von 08.00 bis 11.00 Uhr, im Gemeindeamt, im Besprechungszimmer, 1. Obergeschoß.

Die nächsten Termine:

04.01.2022, 01.02.2022,

01.03.2022, 29.03.2022

Kostenlose Auskunft in Vermessungsfragen Kukuvec ZT-GmbH

Erstberatung über Bauplatzteilungen, Zufahrtswege, Grenzen...

Jeden 2. Donnerstag im Monat, in der Zeit von 15.00 bis 16.00 Uhr im Gemeindeamt, Sitzungssaal, 1. Obergeschoß.

Um telefonische Voranmeldung wird gebeten! 0316 684 122

Die nächsten Termine:

20.01.2022, 17.02.2022,

17.03.2022

GEMEINDEBIBLIOTHEK Kalsdorf bei Graz

Öffnungszeiten:
jeweils 16 - 19 Uhr

Jänner 2022

Montag	03.01.2022
Donnerstag	Feiertag geschlossen
Montag	17.01.2022
Donnerstag	20.01.2022
Montag	31.01.2022

Februar 2022

Donnerstag	03.02.2022
Montag	14.02.2022
Donnerstag	17.02.2022
Montag	28.02.2022

März 2022

Donnerstag	03.03.2022
Montag	14.03.2022
Donnerstag	17.03.2022
Montag	28.03.2022
Donnerstag	31.03.2022

Bahnhofstraße 16, 8401 Kalsdorf bei Graz, Tel: 03135 52 4 51
E-Mail: kalsdorf@bibliotheken.at, www.kalsdorf.bvoe.at, Facebook: Bibliothek Kalsdorf

Apotheken Bereitschaftskalender 2021

Die Zahl im roten Balken bezeichnet die Gruppennummer jener Apotheke, die am nächsten von Kalsdorf ist und **wochentags von 18:00 bis 08:00 Uhr des Folgetages, samstags von 12:00 bis 08:00 Uhr des Folgetages, sonn- und feiertags von 08:00 bis 08:00 Uhr des Folgetages** Bereitschaftsdienst hat.

1 **Apotheke zum Chiron** 0316 / 40 65 50
Josef-Krainer-Straße 33, 8074 Raaba

2 **Paracelsus-Apotheke** 0316 / 27 15 96
Triester Straße 87a, 8020 Graz

3 **St. Thomas-Apotheke** 03136 / 54 4 70
Hauptstraße 95, 8141 Premstätten

4 **Apotheke Hart** 0316 / 20 71 20
Harter Süd Straße 2, 8075 Hart bei Graz

5 **Apotheke Fernitz** 03135 / 57 776
Schulgasse 1, 8072 Fernitz

6 **Johannes-Apotheke** 0316 / 29 22 87
Triester Straße 32, 8073 Feldkirchen

7 **Apotheke Hausmannstätten** 03135 / 47 511
St.-Peter-Straße 6, 8071 Hausmannstätten

8 **Lilien-Apotheke** 0316 / 25 30 05
Kärntner Straße 537, 8054 Seiersberg-Pirka

9 **Apotheke Kalsdorf** 03135 / 52 360
Hauptstraße 102, 8401 Kalsdorf

10 **Apotheke Thondorf "Zum Hl. Christophorus"** 0316 / 40 60 33
Liebenauer Hauptstraße 308, 8041 Graz

11 **Diana- Apotheke** 03135 / 51 992
Bundesstraße 114, 8402 Werndorf

12 **Apotheke im Zentrum** 0316 / 29 20 20
SC Seiersberg 1, 8055 Seiersberg

Juli			August			September			Oktober			November			Dezember		
Do	1	8	So	1	3	Mi	1	10	Fr	1	4	Mo	1	11	Mi	1	5
Fr	2	9	Mo	2	4	Do	2	11	Sa	2	5	Di	2	12	Do	2	6
Sa	3	10	Di	3	5	Fr	3	12	So	3	6	Mi	3	1	Fr	3	7
So	4	11	Mi	4	6	Sa	4	1	Mo	4	7	Do	4	2	Sa	4	8
Mo	5	12	Do	5	7	So	5	2	Di	5	8	Fr	5	3	So	5	9
Di	6	1	Fr	6	8	Mo	6	3	Mi	6	9	Sa	6	4	Mo	6	10
Mi	7	2	Sa	7	9	Di	7	4	Do	7	10	So	7	5	Di	7	11
Do	8	3	So	8	10	Mi	8	5	Fr	8	11	Mo	8	6	Mi	8	12
Fr	9	4	Mo	9	11	Do	9	6	Sa	9	12	Di	9	7	Do	9	1
Sa	10	5	Di	10	12	Fr	10	7	So	10	1	Mi	10	8	Fr	10	2
So	11	6	Mi	11	1	Sa	11	8	Mo	11	2	Do	11	9	Sa	11	3
Mo	12	7	Do	12	2	So	12	9	Di	12	3	Fr	12	10	So	12	4
Di	13	8	Fr	13	3	Mo	13	10	Mi	13	4	Sa	13	11	Mo	13	5
Mi	14	9	Sa	14	4	Di	14	11	Do	14	5	So	14	12	Di	14	6
Do	15	10	So	15	5	Mi	15	12	Fr	15	6	Mo	15	1	Mi	15	7
Fr	16	11	Mo	16	6	Do	16	1	Sa	16	7	Di	16	2	Do	16	8
Sa	17	12	Di	17	7	Fr	17	2	So	17	8	Mi	17	3	Fr	17	9
So	18	1	Mi	18	8	Sa	18	3	Mo	18	9	Do	18	4	Sa	18	10
Mo	19	2	Do	19	9	So	19	4	Di	19	10	Fr	19	5	So	19	11
Di	20	3	Fr	20	10	Mo	20	5	Mi	20	11	Sa	20	6	Mo	20	12
Mi	21	4	Sa	21	11	Di	21	6	Do	21	12	So	21	7	Di	21	1
Do	22	5	So	22	12	Mi	22	7	Fr	22	1	Mo	22	8	Mi	22	2
Fr	23	6	Mo	23	1	Do	23	8	Sa	23	2	Di	23	9	Do	23	3
Sa	24	7	Di	24	2	Fr	24	9	So	24	3	Mi	24	10	Fr	24	4
So	25	8	Mi	25	3	Sa	25	10	Mo	25	4	Do	25	11	Sa	25	5
Mo	26	9	Do	26	4	So	26	11	Di	26	5	Fr	26	12	So	26	6
Di	27	10	Fr	27	5	Mo	27	12	Mi	27	6	Sa	27	1	Mo	27	7
Mi	28	11	Sa	28	6	Di	28	1	Do	28	7	So	28	2	Di	28	8
Do	29	12	So	29	7	Mi	29	2	Fr	29	8	Mo	29	3	Mi	29	9
Fr	30	1	Mo	30	8	Do	30	3	Sa	30	9	Di	30	4	Do	30	10
Sa	31	2	Di	31	9				So	31	10				Fr	31	11

Leider wurden uns bis zur Drucklegung keine Daten für 2022 bereitgestellt

Die angeführten Apotheken haben mittags zwischen 12.30 und 14.30 Uhr geöffnet. Sie finden den Apothekenbereitschaftsdienst auch in der Tageszeitung, sowie im ORF Teletext - Seite 469, oder unter www. apothekerkammer.at/aposuche > Nacht- und Notdienstapotheken< und dem Apothekenruf 1455.

Wichtige Telefonnummern, Vorwahl 03135

Praktischer Arzt, Dr. Biedermann	52 2 61 oder 0681 20825315
Praktischer Arzt, Dr. Csanády	50 9 28
Praktischer Arzt, Dr. Slawitsch-Waltersdorfer	52 2 09 oder 0699 10830738
Praktische Ärztin, Dr. Sagerer	0660 404 1003
Kinderärztin, Dr. Mang	55 355
Zahnarzt, Dr. Pfingstner	52103
Zahnarzt, Dr. Neumann	52470

Gesundheitstelefon	1450
Rotes Kreuz, Krankentransport	14844
Rotes Kreuz, Notruf	144
Ärztenotdienst	141
EW Shuttle Service Personentransporte	050 40 80

HIER ERREICHEN SIE UNS:

Mit den angegebenen Nebenstellennummern kommen Sie direkt zu Ihrem(r) gewünschten Sachbearbeiter(in). **0664/84 10 -**

Bauhof
Leiter *(Ewald Feirer)* **336**
Stellvertreter *(Manfred Neubauer)* **335**
Sportplatzwart *(Fuad Imsirovic)* **334**

Hallenbad
Bademeister **338**

Schule
Schulwart *(Christopher Kohlbacher)* **340**
Volksschule *(Mag.ª Andrea Wagner)* **341**
MS Kalsdorf *(Gertrud Hohenegger)* **342**
Volksschule SPZ **344**
Polytechnische Schule *(Christian Seidl)* **03135/52970**

Kindergarten Zentrum
Leitung *(Martina Furlan)* **346**

Kindergarten Süd/Kinderkrippe
Leitung *(Christina Heiling)* **0664/88965911**

Kindergarten Nord **0664/88903340**
Leitung *(Nicole Mally)*

Hort
Leitung *(Gabriela Fasching)* **347**

Mittagsbetreuung **337**

Musikschule
Leitung *(Mag. Manfred Uggowitzer)* **339**

Die nächste Ausgabe der Kalsdorfer Gemeindenachrichten erscheint voraussichtlich im April 2022. Spätester Abgabetermin ist der **21.02.2022.** Unterlagen bitte an: Katrin Heric, E-Mail: heric@kalsdorf-graz.at

Gedruckt nach der Richtlinie des Österreichischen Umweltzeichens „Druck- erzeugnisse" Druckerei Schotter GmbH, 8101 Gratkorn
GEDRUCKT IN DER 03 STEIERMARK

Manfred KOMERICKY, B.A.
BÜRGERMEISTER

Patrick TRUMMER
1. Vizebürgermeister

Ing. Michael KONRAD
2. Vizebürgermeister

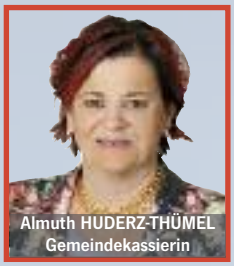
Almuth HUDERZ-THÜMEL
Gemeindekassierin

Mag. Gerhard HERUNTER
weit. Vorstandsmitglied

Mag[a].
Karin BOANDL-HAUNOLD

Christian KAUC

Sabine Eva JAKUBZIG

Leonhard GÖTZ MMA

Michaela GEIGER

Ing. Edmund
TSCHAUSSNIG

Mag. art.
Stephan SCHEIFINGER

Josef ZIRKL

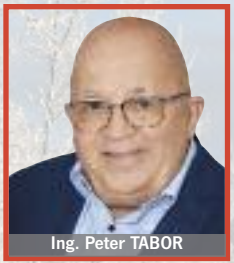
Ing. Peter TABOR

Sandra GOLDBERG

Ewald FEIRER

Fabienne HATZL

Günter KLEINDIENST

Der gesamte Gemeinderat von Kalsdorf wünscht allen Bürgerinnen und Bürgern ein besinnliches Weihnachtsfest und einen guten Rutsch ins Jahr 2022!

Karl KAUC

Ing. Richard SCHALL

Wolfgang WEISS BA MA

Mag.Dr. Matthias
PERSTLING

Eduard OSWALD

Michael SCHWENDINGER

Dipl. Ing.
Günther STÜCKLER

Kalsdorf bei Graz